Pag. 9 - PALLONE E TENNIS IN PIEMONTE

Pag. 4 - SCANDALO ALLE "NUOVE,,

Anno 108 - Numero 185 Torino - Via Marenco 32 - Tel. 65.68 (20 linee automatiche) - L. 150 (arretrati il doppio) - (Sped. abbonamento postale Gr. 1/70) Martedì 31 Agosto 1976

LEONARD
Fashion PER SIGNORA
Eau Fraiche UNISEX
PROFUMI da Servetti

LIRA E ORO DEBOLI

La lira si è improvvisamente indebolita dopo circa due mesi di stabilità. Ieri è stata quotata 841,50 sul dollaro contro 839 di venerdì. Stamane all'apertura dei mercati valutari italiani ha ceduto ancora non soltanto nei confronti della moneta americana oscillata fra 842 e 843 ma anche di quelle europee. Il franco è salito a 172 (ieri 171,285), il franco svizzero a 341 (340,15), il marco a 333,5 (333), la sterlina a 1695 (1693,25). Il cedimento è da attribuire, secondo gli esperti, a forti acquisti di valuta straniera da parte degli importatori i quali si cautelano dal rischio di cambio in vista della rimozione, in novembre, del deposito infruttifero del 50 per cento. Anche l'oro continua a perdere valore. Il suo deprezzamento è dovuto, soprattutto, alla vendita di forti partite da parte del FMI ed alla decisione del Sud Africa di aumentarne la produzione. Stamane, comunque, il suo prezzo è stato, sul mercato di Zurigo, consolidato su 103-103,75 dollari l'oncia.

STAMPA SERA BORSE

Rivelazioni sullo scandalo Lockheed - Chi è Cobbler?

PCI: "NON E' ANDREOTTI,,

ALBERTO RAPISARDA

ROMA — E' un tranello per far cadere il governo Andreotti, sospettato in ambienti conservatori italiani ed americani di organizzare un «compromesso storico» con i comunisti?

Pare che questa mattina ne siano tutti più o meno convinti, dai democristiani, ai quotidiani di informazione, ai comunisti.

Dice il comunista D'Angelosante, che sa bene come si stanno svolgendo le indagini del Parlamento sullo scandalo Lockheed, perché è relatore per il problema: *«Noi non ci siamo mai imbattuti durante le indagini in questo settore nel nome di Giulio Andreotti»*. D'Angelosante dice che la commissione inquirente sui ministri ha «prove precise» di un versamento di 40.000 dollari allo studio Lefebvre *«per la faccenda degli Orion»*, ha la documentazione degli assegni, e non ha visto il nome di Andreotti.

Per capire la sorpresa di tutti, ed anche dei comunisti dopo le rivelazioni dell'*Espresso*, bisogna ricordare che tre mesi fa, alla vigilia delle elezioni, era dato per sicuro che «Antelope Cobbler» fosse Rumor. I membri comunisti della commissione inquirente avevano addirittura chiesto il suo arresto.

Perché allora questo nuovo polverone dal quale viene fuori il nome di Andreotti? *«Tutto è possibile* — dice D'Angelosante — *il risultato è certamente quello di mettere in dubbio certezze acquisite. Trovare un numero infinito di colpevoli significa in realtà non trovarne neppure uno».*

Aggiunge «l'Unità» di questa mattina: *«Il momento e il modo in cui i nuovi documenti sono stati tirati fuori non possono non tollerare interrogativi circa la loro provenienza, la loro autenticità e il loro scopo».*

Sono gli stessi dubbi sollevati dal quotidiano della dc *«Il Popolo»*, il quale lascia capire che dietro le notizie pubblicate dall'«Espresso» potrebbe esserci ancora una volta lo zampino dei servizi segreti. Ricorda *«Il Popolo»* che *«in un altro agosto»* proprio *«L'Espresso»* pubblicò un memoriale in cui Andreotti era accusato di aver protetto il singolare banchiere Giuffrè che imbrogliò migliaia di risparmiatori. Si scoprì poi che il *«Memoriale»* era *«frutto della penna di un informatore del Sifar»*, e l'allora direttore dell'«Espresso», Scalfari, fu amnistiato.

Ridda di nomi

Nella ridda di voci, supposizioni, nomi e nomignoli che hanno contrappuntato la trama sottile e misteriosa dello scandalo Lockheed, il pubblico rischia di non capirci più nulla. La matassa, in Italia, era già sufficientemente ingarbugliata, quando sono arrivate, attraverso le anticipazioni del settimanale L'Espresso *(in edicola dopodomani), le ultime bordate che hanno tirato in ballo l'attuale presidente del Consiglio, Giulio Andreotti.*

Non si sa, ovviamente, quale sia la fonte dell'Espresso. Comunque la rivista è in possesso di tre documenti, raccolti negli Stati Uniti, provenienti da funzionari ed ex funzionari della multinazionale americana; la loro autenticità sarebbe avvalorata da una perizia calligrafica, da un riscontro sulle date e da una prova sull'età della carta dei documenti.

Si tratta di due copie di lettere e di una pagina di diario. La loro «novità» è duplice: perché non solo rivelano un nome che non era mai stato fatto per lo scandalo Lockheed (Andreotti, appunto) ma si riferiscono ad operazioni precedenti a quella, ben nota, degli Hercules C-130, per la quale sono attualmente in stato d'accusa davanti alla commissione inquirente gli ex ministri della Difesa Gui e Tanassi ed è sospettato l'ex presidente del Consiglio Rumor. In questo caso si tratta invece dell'acquisto di apparecchi militari Starfighter e Orion (questi ultimi, in effetti, mai comprati).

DOCUMENTO NUMERO UNO. E' una lettera dell'8 settembre 1968, che sarebbe stata inviata da Carl Kotchian, vicepresidente della Lockheed, ad Antonio Lefebvre d'Ovidio, in cui si dice: «Il pagamento di 40 mila dollari che è stato autorizzato deve servire ad un duplice scopo. Mi risulta dal colloquio con Roger Smith *(Roger Bixby Smith, l'ex agente per l'Europa della Lockheed, n.d.r.)* che, di questa somma, 25 mila dollari andranno al signor G. Andreotti per assicurare la sua previsca assistenza e quella del suo partito nella vendita di diciotto "F1 B" Orion alla Marina Italiana...».

DOCUMENTO NUMERO DUE. E' una pagina del diario dell'attuale sgovernante contractors della Lockheed, Dale H. Daniels, il quale il 10 maggio 1970 annotava un appuntamento con Andreotti all'hotel Excelsior per parlare degli Starfighter fabbricati in Italia su licenza, che dovevano essere venduti alla Turchia.

DOCUMENTO NUMERO TRE. E' una lettera inviata dal presidente della Lockheed per il Medio Oriente, Conley, al consulente per gli affari con la Turchia: «Oggetto: l'inclusione di Andreotti nei finanziamenti Aliay K.S.» *(si tratterebbe di 15 mila dollari).*

Ovviamente, lo stesso Espresso avanza dei dubbi su questa documentazione, nonostante le prove di autenticità. Potrebbe essere un'abilissima manovra per screditare l'attuale governo. Una ragione di più per andare fino in fondo.

C. S.

IL PAPA-LEFEBVRE

È PRONTA LA SCOMUNICA

Il cardinale Lefebvre

«Quella di Lefebvre non è ancora un'eresia perché dichiara di non voler negare il papato, ma di mettere in discussione personalmente questo papa, che giudica non più sulla retta via. E' comunque uno scisma, cioè una rottura con la comunione perché si sottrae all'obbedienza al capo della Chiesa». E' il parere di padre Cipriano Vagaggini, membro della commissione teologica internazionale.

Ma l'ex vescovo di Tulle può considerarsi scomunicato? *«Non ci sono dubbi: monsignor Lefebvre è scomunicato. Potrebbe benissimo non essere oggetto di ulteriori interventi degli organi ufficiali della Santa Sede».*

«Si è messo fuori dalla comunione da sé — è il parere di don Virgilio Levi, vicedirettore dell'*«Osservatore Romano»* — *né si possono nutrire dubbi su questa sua volontà, dopo che ha parlato di unioni adultere della Chiesa postconciliare e over chiamato i suoi figli bastardi».*

La scomunica *ipso facto* di monsignor Lefebvre, dovuta al suo *«pertinace rifiuto»* dell'autorità papale richiederebbe comunque una formalizzazione: il Papa, cioè, dovrebbe firmare il decreto soltanto per rendere noto ai fedeli che il prelato è ufficialmente *«fuori della Chiesa romana»*, come avvenne nel 1054 per il patriarca di Costantinopoli.

Per il momento, tuttavia, le fonti ufficiali vaticane tacciono. E il destino deciso per monsignor Lefebvre sembra, per ora, un silenzio più umiliante degli anatemi. L'unica nota vaticana in merito è comparsa sull'*Osservatore Romano*. Non vi si citano episodi né date, non si fanno nomi. Semplicemente, si riporta il discorso di Paolo VI a Castelgandolfo in cui si *«deplorano i dolorosi episodi di dissenso»*.

r. s.

Pag. 2 - Parla il cardinale Pellegrino

A Grugliasco, poco dopo le 10

CAPANNONE CROLLA UN MORTO E 3 FERITI

Grugliasco. Ecco che cosa resta del capannone crollato in via Indipendenza. La vittima Giovanni Finotto

Un capannone in muratura è crollato questa mattina alle 10,10 su un gruppo di operai che stavano lavorando al restauro della struttura. Uno di questi è morto, colpito al capo da una lastra di eternit e cemento precompresso.

Gli altri lavoratori, sia pure feriti, sono riusciti a mettersi in salvo e le loro condizioni non destano preoccupazioni. La vittima è di Racconigi, si chiama Giovanni Finotto, ha 45 anni. Abitava con la famiglia in via Principi di Piemonte 27.

Lavorava alle dipendenze della ditta «Orieco», che da qualche giorno, per conto della ditta «Delmos», sta riattando un vecchio capannone alla periferia di Grugliasco, in regione Gerbido, in via Indipendenza 7. Oggi, al lavoro, c'era un gruppo di operai dei quali alcuni, come il Finotto e un ragazzo di 18 anni, Pasquale Scirone, via Staffarda 11, stavano sotto le volte in cemento ed un altro, Luigi Osle, di 17 anni, stava sul tetto.

Quando le arcate hanno ceduto il Finotto è rimasto travolto dal crollo, ed è apparso subito chiaro che per lui non c'era nulla da fare. Luigi Osle, invece, pur precipitando dall'alto, se l'è cavata con lesioni guaribili in 10 giorni. Lo Scirone, dal canto suo, ne avrà per due settimane.

Sul posto il maresciallo di Collegno, Chillemo, il dottor Infelisi, della mobile e funzionari dell'Ispettorato del lavoro, per l'inchiesta diretta ad accertare le responsabilità delle due ditte in fatto di mancanza di dispositivi di sicurezza.

Fiat: morto sul lavoro

Un altro incidente sul lavoro, stamane poco dopo le 10 all'Officina 161 della Fiat di via Cigna 115, ha spezzato la vita un operaio. Si chiamava Franco Palazzoli, abitava in via Baracca 25. Aveva 34 anni, lascia la moglie e due figli, di 9 e 2 anni. La disgrazia è accaduta, pare, per un errore di manovra di un carrellista nel maneggio contenitori. Muovendosi tra le file di pesanti cassoni il veicolo ne ha urtati alcuni alla base, facendone precipitare altri dall'alto che hanno schiacciato l'operaio. Subito soccorso, l'uomo è deceduto durante il trasporto all'ospedale.

Il genero del petroliere Monti

RIFFESER: UNA MORTE ANCORA MISTERIOSA

La magistratura francese non ha fatto eseguire l'autopsia

DALL'INVIATO
ROBERTO BASSO

ANTIBES — *Il colpo di pistola di grosso calibro che ha scosso le vacanze dei miliardari italiani sulla Costa Azzurra è ancora misterioso. Bruno Riffeser, 50 anni, padre di tre figli, genero del petroliere Attilio Monti, definito tempo fa da* L'Economist *un uomo con un futuro imprenditoriale dei più prestigiosi d'Europa, è morto domenica mattina alle 9,30 nella camera che occupava nella villa del suocero a Cap d'Antibes. Lo hanno trovato disteso sul pavimento, in una pozza di sangue, che andava allargandosi sulla moquette color tabacco. Era in slip. Il viso trapassato da una pallottola calibro 357. Poco lontano, la pistola che ha sparato: una Smith & Wesson tipo Magnum. I camerieri e il maggiordomo parlano di «tragedia». La polizia sta conducendo l'inchiesta con i piedi di piombo. Il commissario di Antibes, Jacques Quilichini ammette che c'è del mistero, anche se esclude l'ipotesi di un delitto «soprattutto per mancanza di moventi».*

Solo l'autopsia, che in Francia non è stata eseguita, potrebbe sciogliere ogni dubbio e dissipare l'atmosfera di giallo.

Quando dalla Smith & Wesson è partito il colpo mortale Bruno Riffeser — il «commendatore» come ricorda lo chef — era solo in camera. Aveva appena fatto colazione. C'era un violento temporale e non era potuto andare, come al solito, in piscina.

Nella villa c'erano altre nove persone: la moglie Marisa, il suocero, quattro camerieri, il cuoco, l'autista (tutti italiani) e la massaggiatrice Janine Janvier, francese. Erano in stanze diverse.

Il colpo di pistola è rimbombato nelle stanze. E' stato avvertito anche dai custodi, che stava facendo il giro in una dependence lontana circa un ottantina di metri. Villa «Dilecta» è una tra le residenze più à la page della Costa Azzurra. E' formata da una pittoresca e furbonica costruzione centrale a due piani, bianca e rosa, e da alcuni padiglioni sprofondati in un vasto parco ricco di piante esotiche.

DOPO IL CASO DE BENEDETTI

Riunito oggi il comitato direttivo Fiat

(r. s.) **Cominciano oggi, con un po' d'anticipo sulla tabella di marcia che si poteva prevedere una settimana fa, le «scadenze» della Fiat. Entro stasera dovrebbe riunirsi a Torino il comitato direttivo dell'azienda, quell'organismo ristretto che costituisce il vero «cervello operativo». Lo compongono quattro persone: Umberto Agnelli, presidente; Cesare Romiti, amministratore delegato per gli affari finanziari; Nicola Tufarelli, responsabile del settore auto; Bruno Beccaria, responsabile dei veicoli industriali. Si attendono decisioni importanti, dopo le clamorose dimissioni, otto giorni fa, di Carlo De Benedetti.**

Intanto, tra le novità non «ufficiali», quella di un ritorno totale di Vittorino Chiusano al settore delle relazioni esterne di corso Marconi, dopo le notizie dei mesi scorsi che lo davano «dirottato» verso la Fiat France. Chiusano — che è anche consigliere «politico» dei fratelli Agnelli — intenderebbe riorganizzare tutto il settore.

Tra una settimana, il 6 settembre, si metterà in cammino la vertenza sindacale all'interno della Fiat. Il coordinamento sindacale resterà riunito due giorni a Torino, per definire le linee generali della piattaforma che dovrà poi essere verificata con i consigli di fabbrica.

IL PUNTO

La farsa al confino

ENNIO CARETTO

VORREMMO sapere perché lo Stato italiano, organizzatissimo nell'insabbiamento degli scandali, si dimostri invece inefficientissimo nella somministrazione della giustizia. Pensavamo di averle viste tutte: evasori fiscali perdonati e ladri di frutta puniti, corruttori politici premiati e intellettuali libertari colpiti. Ma la vicenda di Freda e Ventura supera qualsiasi esperienza e immaginazione. Non solo per quanto riguarda le responsabilità della strage di piazza Fontana, bensì anche per la farsa di questi giorni.

Probabilmente, chi non conoscesse bene l'Italia rifiuterebbe di credere a quello che vede e che sente. Freda e Ventura scarcerati! Freda e Ventura al confino all'isola del Giglio (e perché non a Capri o Ischia?, scrive giustamente *La Repubblica*)! Freda che simula coliche renali, e gli isolani che bloccano il porto! Ma lo Stato non ha medici? Lo Stato, che sapeva benissimo che i due sarebbero stati rimessi in libertà, non poteva almeno scegliere meglio il confino, consultarsi? (Se non poteva accelerare il processo nessuno se la chiede più).

Qui non è neppur più questione di politica. Qui è questione di costume, di buonsenso, di idoneità a gestire, come suol dirsi oggi. Mezza Italia è in subbuglio (con visite a Roma, interpellanze, polemiche) su Freda e Ventura, mentre tutti, ripetiamo tutti, dovremmo concentrarci sulla ripresa economica, l'*austerity*, la crisi dei partiti. Attraversiamo il periodo più difficile dal dopoguerra, ci sono in gioco il nostro benessere e la democrazia. E ci troviamo di fronte uno Stato impotente in un giochetto da bambini.

Secondo una selvaggia battuta, col pettegolezzo si può fare una cosa sola: diffonderlo. Dobbiamo dire amaramente che la battuta vale per l'inefficienza e la corruzione nella Italia di oggi. Sembrano non esistere mezzi di difesa: da qualsiasi parte ci si giri, i casi avvilenti sono più grossi, se non più numerosi, degli esempi edificanti.

Concorso "STAMPA SERA"
Dancing La Baracca (Al.)
1° Trofeo Regionale
di Acconciatura Femminile e Maschile
VOTO PER IL N. _____
Collaborano
NERLO PROFUMI - Ambientazioni parrucchieri
MONUFFICIO CRISTOFARO

Per il confino di Freda e Ventura

OGGI INTERVIENE BONIFACIO

ISOLA DEL GIGLIO — *Il ministro della Giustizia, Paolo Bonifacio, ha deciso di assumersi il ruolo di mediatore nel braccio di ferro* tra gli isolani del Giglio e i giudici di Catanzaro ed ha convocato per questa mattina a Roma gli amministratori dell'isola per discutere il caso Freda-Ventura. E questa mattina alcuni sono partiti per Roma il sindaco, un assessore ed un rappresentante dell'opposizione, costituito da comunisti, socialisti e da indipendenti di sinistra. Dall'incontro al ministero di Giustizia dovrebbe venir fuori la soluzione del problema.

Il primo risultato è stato quello che nella notte il Consiglio comunale ha revocato il blocco del porto. Sono stati così evitati grossi disagi ai mille e più villeggianti e un'azione di forza dei carabinieri per ristabilire ai Giglio la normalità dei collegamenti con la terraferma.

Giovanni Ventura continua ad attendere in un albergo di Spoleto gli sviluppi della situazione. Con il ricorso che ha presentato ieri al pretore s'è messo al sicuro perché nessuno può rimproverargli di non aver raggiunto subito il luogo dov'è stato confinato. Freda, per il momento è ancora a Brindisi, ricoverato in ospedale. Ma oggi sarà sottoposto all'esame definitivo che accerterà se la sua malattia (colica renale) è vera o falsa. E poiché molto probabilmente si tratta di un male immaginario, se ne dovrà andare. L'aggio nessuno lo vuole e lui non avrà più scuse.

Agli amministratori comunali del Giglio il ministro della Giustizia chiederà probabilmente di avere un esame di pazienza e di esprimere per qualche mese Ventura e Freda. Bonifacio, in cambio, assumerà l'impegno di proporre al ministro dell'interno di cancellare l'isola del Giglio dall'elenco delle località dove possono essere assegnati i confinati a soggiorno obbligato.

Poiché i giudici di Catanzaro hanno fissato il processo per la strage di piazza Fontana per il 18 gennaio del prossimo anno, Ventura e Freda dovranno rimanere al Giglio solo per quattro mesi. E' quindi un sacrificio che gli isolani possono sopportare, so dopo di ciò il Giglio non sarà più considerata una località soleggiata in cui possono essere confinati elementi in attesa di giudizio.

Se la proposta ministeriale venisse accolta — « di questo al Giglio questa notte si è discusso in modo informale fino all'alba — la vicenda sarebbe risolta: Ventura potrebbe sbarcare nell'isola sin da mercoledì e Freda qualche giorno dopo.

Al Giglio oggi è tornata la normalità, ma si attende con ansia il rientro da Roma degli amministratori comunali per conoscere l'esito dell'incontro col ministro della Giustizia. g. g.

UN FATTO, PERCHÉ

Il cardinale Pellegrino parla della Chiesa contestata

« Noi siamo per l'ordine, per l'autorità, contro il socialismo, contro il comunismo, contro la dittatura di sinistra. Questo ci viene dalla professione cattolica. Veda l'esempio dell'Argentina: era un Paese in preda a banditi e ad anarchici. Ora è in pace, tranquillo. Gli uomini d'ordine possono essere brava gente. Guardi Franco quanto bene ha fatto alla Spagna. L'autorità in questi casi viene da Dio ».

Nel salotto del palazzo di famiglia, in Rue Doctor Dewyn a Tourcoing (icone preziose e quadri d'autore alle pareti, passaggio felpato di domestici silenziosi), monsignor Lefebvre concede intervista. Alto, i capelli bianchi, il viso levigato dagli anni su cui spiccano occhi molto azzurri, sembra incarnare l'immagine della benevolenza. Si difende, con un tono che ha tutti gli accenti del candore, contro il discorso del Papa a Castelgandolfo, contemporaneo alla sua messa scismatica di Lilla: *« Quella che viene da Roma è la voce del lupo, non del pastore. Io ho sempre professato la fede nello stesso modo »*. Quella d'un uomo che vede nella Rivoluzione francese il germe di tutti gli errori: dal liberalismo al socialismo. Quella di un missionario, sordo al dialogo dell'ecumenismo, che raggiunge il Gabon convinto di essere destinato a convertire *« infedeli ed eretici »*. Quella d'un prelato che vede nel Concilio Vaticano II *« l'inizio della distruzione »* per la Chiesa.

La guerra — dice — non l'ha voluta lui, che è disposto a *« scendere a patti »* con Roma: *« Sarò ben lieto di andare dovunque mi chiamino »*. La guerra doveva scoppiare, è la sua tesi, perché qualcuno prima o poi avrebbe trovato il coraggio di ribellarsi contro il *« tradimento della tradizione »*. Che cosa risponde la Chiesa? *« C'è una tradizione (direi con la « T » maiuscola) — è il parere espresso da monsignor Pellegrino in una lunga intervista concessa al GR 1 — che fa tutt'una parte insieme con la Bibbia del patrimonio di cui la Chiesa si riconosce depositaria e custode, avendo coscienza di averlo ricevuto da Cristo. Anche il recente Concilio ha riaffermato questo principio. D'altra parte, in forza di una legge storica che tocca tutte le istituzioni, nelle varie epoche e nei vari ambienti si sono formate tradizioni, con la « t » minuscola, che Gesù stesso chiamava "tradizioni di uomini", contrapponendole alla tradizione immutabile che viene da Dio. Per fare un esempio: la Messa, nel suo nucleo essenziale, risale a Gesù, e la Chiesa ne ha sempre mantenuto gli elementi costitutivi, ma il modo di celebrarla ha preso nei secoli le forme più diverse. Una di esse è la lingua: se durante una lunga epoca storica, nella maggior parte della Chiesa (non in tutta la Chiesa), si è usato il latino, non si può certo attribuire a Cristo il proposito di usare sempre la stessa lingua ».*

Il significato della sospensione *a divinis* del vescovo Lefebvre da un lato e della ridurione allo stato laicale dell'ex abate di San Paolo dom Franzoni dall'altro sembra smentire l'esistenza di un pluralismo nella Chiesa cattolica e obbligare tutti a seguire un'unica norma.

« Si tratta d'intendersi sul significato da dare alla parola "pluralismo" per quanto riguarda la Chiesa. Nella Chiesa il pluralismo è stato sempre accettato e praticato, fin da principio, nell'espressione della dottrina, che ha dato luogo ai formarsi di diverse teologie; nel culto, che ha conosciuto e conosce liturgie differenti secondo i tempi e i paesi, nelle strutture, nei metodi di attività pastorale. Questo pluralismo in tutti i settori è richiesto dalla natura delle cose ed è, anche nella Chiesa, un valore e una ricchezza. Ma il pluralismo, se non vuole essere dispersione e confusione fino a impedire di riconoscere il vero volto della Chiesa ». n. s.

Donna uccisa, figlio e madre gravemente feriti

CASTELVETRANO — Una donna di 55 anni è stata uccisa a colpi di pistola ed il figlio e la madre sono stati gravemente feriti.

L'episodio è avvenuto questa mattina a Castelvetrano — un grosso centro del Trapanese a 55 chilometri dal capoluogo —, vittima della sparatoria è la casalinga Rosa di Maio; i feriti sono: Francesco Marsala, di 25 anni, e Francesca Catanzaro, di 67.

L'omicida, che è stato arrestato subito dopo, è il casellante delle Ferrovie dello Stato Michele Carollo, di 47 anni.

Pioggia di accuse contro il capitano

PESCHIERA — La concessione della libertà provvisoria sembra allontanarsi sempre di più per Salvatore Margherito, il capitano di pubblica sicurezza detenuto da una settimana nel carcere militare di Peschiera del Garda sotto l'accusa di « attività sediziosa ».

Dopo l'ultimo interrogatorio di ieri sera — il terzo della fase istruttoria —, sono state emesse nei suoi confronti altre due comunicazioni giudiziarie: la prima, che prevede l'ordine di cattura immediato (di qui la difficoltà di ottenere la libertà provvisoria), per « violazione di consegna » in riferimento ad un fatto accaduto alcuni mesi fa a Milano; l'altra per diffamazione a mezzo stampa. Questa seconda accusa riguarda una lettera pubblicata dal quotidiano *Lotta Continua* in cui il maggiore Mangano, un superiore del capitano Margherito nell'ambito del « Reparto raggruppamento Calore », veniva definito « ducetto », « personaggio stantio » e anche qualche cosa di peggio.

L'accusato ha ripetutamente negato di essere l'autore o anche solo l'ispiratore della lettera, ma, a quanto pare, gli inquirenti continuano a non credergli. Se l'imputazione verrà mantenuta, comunque, darà luogo ad un difficile caso giuridico. La « diffamazione a mezzo stampa » coinvolge anche il direttore della pubblicazione su cui compare l'articolo incriminato, e se, nel compiere un reato, un militare agisce in concorso con un civile (il direttore di *Lotta Continua*, in questo caso), il processo deve essere celebrato dal giudice ordinario. Difficile prevedere come la procura militare della Repubblica di Padova saprà — e vorrà — risolvere il caso. Soprattutto tenendo conto dell'« efficienza » con cui, giorno dopo giorno, si accumulano nei suoi uffici documenti « compromettenti » ed accuse nei confronti del capitano Margherito.

Ieri, intanto, i genitori dell'ufficiale detenuto sono stati ricevuti dal presidente del Consiglio Andreotti. Il padre del capitano di p.s., Giuseppe, è brigadiere della polizia ferroviaria allo scalo di Mestre ed ha chiesto un permesso per « motivi familiari ». Non si sa nulla sul colloquio avuto col capo del governo; sembra evidente comunque che Andreotti, che non può prendere posizione ufficiale sulla questione, ha voluto così dimostrare l'attenzione con cui segue il problema della riforma della pubblica sicurezza.

BORSE OGGI

Attività ridottissima, scarse variazioni

TORINO — Scarsa attività e contenute variazioni nei due sensi hanno caratterizzato oggi il mercato azionario. In apertura vi sono stati scambi molto limitati e rivolti solamente a tre valori: Mirafanza, Immobiliare Rivoli e Fiat privilegio. Il durante il passato nell'apatia più generale e solo in chiusura si è notata una certa animazione, con affari peraltro sempre molto scarsi.

I compratori, come ieri han rivolto la loro attenzione con maggiore intensità su chimici e finanziari, che hanno iscritto anche oggi, nel complesso, variazioni positive. Deboli le Montedison e le industriali in generale. Nel comparto obbligazionario, ancora assenza quasi totale di contrattazioni, con variazioni contenute: diritti Toro ordin. 300; diritti Toro privil. 1200 Borgosesia risparmio 7550; Montedison 375.

BORSA CONTINUA — Fiat ord.: n.t., 1643, 1644; priv.: 1020, 1014, 1022, 1025.

LE AZIONI A TORINO

	30-8	31-8
ALIMENTARI		
Alivar	1480	1460
Bricherasio	2100	2100
Florio	289	289
Motta	920	920
Romana Zuccheri	343	343
Venchi Unica	229	229
BANCARIE		
Banco Roma	14000	14000
Casali	17700	17700
Credito It.	1890	1890
Interbanca priv.	13600	13600
Mediobanca	69400	69400
CEMENTI - CERAMICHE		
Ceramica Pozzi	1240	1240
Eternit	1280	1280
Eternit priv.	1580	1580
Fornaci Rivalta	2050	2050
Unicem	4150	4150
CHIMICI - IDROCAR. - GOMMA		
ANIC	560	560
Italgas	780	765
Liquigas	188	188
Liquigas priv.	170	170
Mira Lanza	34700	34500
Montedison	440	432
Monted. Gemina	385	376 50
Pirelli	630	640
Pirelli priv.	780	780
Rumianca	1880	1883
SAFFA	6350	6420
SAIAG	1470	1483
Schiapparelli	2500	2500
COMMERCIALI		
Rinascente	61 75	62 50
» priv.	41	44
Silos Genova	2830	2830
IMMOBILIARI		
Beni Imm. It.	540	540
Beni Imm. It. priv.	350	350
Beni Stabili	2830	2830
Cond. Acqua Roma	606	605
Generale Imm.	151	151
Immob. Agr. Vittoria	6950	6950
Ivrea	3850	3850
Risanamento	4900	4900
ASSICURATIVE		
Ass. Milano	10000	10050
» » priv.	4390	4390
Latina	835	835
Latina priv.	660	660
Generali	43900	43900
RAS	73500	72800
S.A.I.	6140	6140
Toro Ass.	12150	12450
Toro Ass. priv.	5210	5300
COMUNICAZIONI		
Alitalia priv.	695	695
Autostrade To-Mi	1820	1820
Fer. Co.	252 50	252
Italcable	2950	2950
N.A.I.	2490	2490
SIP	1487	1482
Torino-Nord	75 75	75 50
FINANZIARIE		
Bastogi	1085	1085
Finsider	272	282
GIM	2280	2280
IFI priv.	2250	2250
Ifil	3150	3150
Invest	2280	2300
La Centrale	9060	9000
Milani	1430	1430
Pirelli & C.	3120	3077
Pirelli S.p.A.	1550	1570
S.A.R.O.M. fin.	1215	1210
S.I.F.A.	1280	1280
S.M.E.	705	701
STET	825	820
	1690	1715
ELETTROTEC.		
M. Marelli priv.	350	350
Marelli & C.	465	463
Pan Electric	—	—
MECCANICI - AUTOM.		
FIAT	1644	—
» priv.	1025	—
Casagrandi	1380	1370
Ciardiel	1390	3390
Grandano & C	1358	1358
Nebiolo	104	105
Olivetti	1192	1180
» priv.	1005	1005
Westinghouse	2790	2740
MINERARIE METALL.		
Dalmine	735	757 50
Fornara & C.	685	685
Italsider	412 50	412
Metalli	2400	2400
Talco & Grafite	29500	29500
Terni	315	315
CARTARIE - EDITOR.		
Burgo ord.	6400	6400
» priv.	4950	4950
Cartiere Italiane	420	418
TESSILI		
Cot. Canicol	6700	6700
Fisac	1680	1680
Borgosesia S.p.A.	6850	6850
Borgosesia Risp.	7550	7550
Manifattura Fiore	58	53
» » pr.	53	55
Vicosa	1385	1375
» priv.	850	850
DIVERSI		
Acque pot. TO	835	835
Cirio	2160	2140
CIR	4800	4800
Facchetti	58 75	58 75
OBBL. CONV. A TERMINE		
B.T. 73/83 7%	99 75	—
C.I.M. 73-75 7%	90 25	—
Pirelli 68/84 5%	69 25	—
Mod. Pinerol 7%	115 60	—
Mont. C. Erba 7%	13 75	—
» Vicosa 7%	99 50	—
Mod. S. Spirito 7%	87 25	—
Mod. Montefibre 7%	68 25	—
Metalli 67 6%	88 25	—
Liquigas 7½ '70	79 25	—
» » '71	77 25	—
» » '72	77 25	—
Ist Stet 7 %	75 75	—
Olivetti 7% '88	94 —	94 —
Olivet. 6½% '89	90 50	90 50
» 5½% '62 1°	81 20	81 20
» 5½% '62 2°	84 —	84 —
It. Gas 5½% '65	78 —	78 —
Rumianca 5½% '60	94 —	94 —
» '62	83 50	83 50
Viberti 7% '59 I	92 —	92 —
» » » II	89 —	89 —
Ferraro 7% '56	69 —	69 —
RIV 5½%	83 50	83 50
Lancia 5½% '60	93 30	93 30
» » '62	83 50	83 50
Forgat 8%	83 30	83 30
Torino-Savona 5½	86 50	86 50
Tr.G.S.Bern. 5½	81 —	81 —
Cart. It. 5½ '62	78 50	78 50
Invetin. 6% '64	87 —	87 —
» » '65 1°	87 75	87 75
» » '65 2°	82 90	82 90
» » '66 1°	80 —	80 —
» » '67 1°	78 20	78 20
» » '67	78 —	78 —
» » '68 1°	78 50	78 50
» » '69	78 50	78 50
» » '70 1°	74 80	74 80
» » '71 1°	73 50	73 50
» » '71	72 50	72 50
» » '72	72 —	72 —
» » '72 1°	90 —	90 —
7% '70	80 —	80 —
8% '74	71 50	71 50
8% '75	72 50	72 50
P.Verde 6% Sp. 1°	76 80	76 80
» » » 2°	72 50	72 50
» » » 3°	73 10	73 10
» » » 4°	73 20	73 20
» » » 5°	71 —	71 —
» » » 6°	70 50	70 50
» » » 7°	67 —	67 20
» » » 8°	67 30	67 30
7% I	73 50	73 50
» II	72 30	72 30
Leiss vent. 5½%	86 50	86 50
» » 6%	68 50	68 70
» » 7% 1°	72 40	72 40
» » 2°	70 20	70 20
» » 3°	71 —	71 —
» » 4°	71 —	71 —
» » 5°	71 —	71 —
» » 6°	74 50	74 50
IMI 7% XXVIII	72 50	71 90
» » XXIX	71 50	71 50
» » XXX	97 —	97 —
» » XXXI	80 20	80 40
» » XXXII	80 20	80 20
» » XXXIII	71 20	71 20
» » XXXIII op.	87 80	87 80
» » XXXIV	71 20	71 20
» » XXXV	76 80	76 80
» » XXXVIII	69 80	69 80
» » XXXIX	77 50	71 50
» » XL	94 —	94 —
IMI XLI 8%	73 65	73 65
» XLII 8%	71 50	71 50
» XLIII 8%	81 20	81 20
» XLIV 8%	97 20	97 20
» XLV 8%	79 80	79 80
» s.d. '64 I.V.	81 10	81 10
Bol Sud 6% '56 2°	91 —	91 —
Fiat 5½% '60	82 80	83 50

Titoli e contrattazioni continue; ultimo [illegible] rialzo.

LE QUOTAZIONI A MILANO

Nel giorno del pagamento dei saldi il mercato è apparso in fase di attesa, sia per il contesto politico-economico di fondo sia per la necessità di valutare con maggior calma le modalità con le quali sono state sistemate le conseguenze dei recenti casi (Pan Electric).

La possibilità che tutto venga regolarizzato senza eccessivi strascichi sugli altri titoli quotati ha favorito una intonazione sostanzialmente registrata senza movimenti degni di nota. Che la situazione sia piuttosto precaria è apparso comunque evidente dalla modestia degli scambi, che si riflette nella brevità delle riunioni. Scarse indicazioni nel reddito fisso, dove si è verificato un leggero aumento degli scambi.

Alcune oscillazioni: Fiat ord. 1645, 1646, 1653; Montedison 433,50, 435; Viscosa 1366, 1370; Ifi 2270, 2232; Sai 6030, 6000; Generali 43 mila 700, 43.800; Toro 12 mila 400, 12.850.

Ecco le quotazioni estere di Milano:

Abelle 12.000; Aedes 1440; Alitalia 660; Amiata 860; Alleanza 24.750; Anic 540; Bastogi 1070; B.co Roma 14.020; Beni Stabili 2940; Binda 2640; Breda 2380; Brioschi 16.600; Burgo 9240; Caffaro 284,50; Cantoni 6705; Carlo Erba or. 2150; Carlo Erba pr. 975; Cascami 4500; Cementir 1592.

Cogo 1178; Comit 17.700; Comp. Milano or. 10.065; Comp. Milano pr. 4650; Comp. Toro or. 12.650; Comp. Toro pr. 5150; Cond. Acqua 608; Credit 1900; Cuirini 4150; Dalmine 758,75; De Ferrari 1880; Donselli 1091; E. Marelli 440; Eridania 2083; Eternit 1250; Falk or. 5837; Falk pr. 4460; Fiat or. 1646; Fiat pr. 1025.

Finmare 139; Finsider 287; Fisac 1653; Fond. Incendio 6750; Fond. Vita 21.000; Generalfin 1480; Generali 43.650; Gim 2248; Ginori 237; Ifi priv. 2232; Ifil 3100; Imm. Roma 151; Iniziativa 3020; Interbanca 13.750; Invest 2299; Italcable 3040; Italcementi 20.300.

Italgas 774,50; Italsider 415; La Centrale 9000; Lanerossi 620; L'Ausiliare 4385; Lepetit or. 9250; Lepetit pr. 9200; Linificio 613; Liquigas 187; Magneti M. 588; Magona 1563; Marzotto 1100; Metalli 2247; Mira Lanza 34.550; Mittel 1430; Mondadori pr. 974; Montefibre or. 53; Montefibre pr. 53,50.

Nebiolo 105; Nord Milano 1190; Olcese 71; Olivetti or. 1165; Olivetti priv. 1004; Pacchetti 67; Pertusola 3200; Pierrel 750; Pirelli e C. 1510; Pirelli S.p.A. 1220; Pozzi or 1200; Rinascente or. 81,50; Rinascente pr. 42; Risanamento 4740; Romana Zuc. or. 356; Romana Zuc. pr. 400; Rotondi 97.000; Rumianca 1888.

Safia 6460; Sai 6000; Saronio 1305; Silos 2455; Sip 1481; Sme 805; Stampati 4100; Standa 5310; Stet 1680; Tecnomasio 245; Terni 310; Tiube 380; Tosi (Franco) 10.300; Trafilerie 840; Un. Manifat. 14.700; Viscosa or. 1270; Viscosa pr. 838; Westinghouse 2680.

Dressi informativi: sterlina oro vecchio 20.500, 22 mila 500; sterlina oro nuovo 32.000, 35.000; marengo 30.000, 34.000; oro fino 2800, 3000; argento 112.000, 118 mila.

A GENOVA

Mercato stazionario con lievissimo peggioramento dell'indice medio. Scambi non molto attivi.

Alcuni prezzi: Cementir 1645; Generali 43.600; Ras 73.100; Meridionali 1075; Nai 2505; Viscosa ordinarie 1370; Viscosa privilegiate 840; Finsider 257,50; Italsider 413; Fiat ordinarie 1643; Fiat privilegiate 1025; Sip 1485; Montedison 435.

REDDITO FISSO A TORINO

	30-8	31-8
VALORI DI STATO		
Rendita 5%	90 60	90 90
Redimibile 5½%	97 30	97 30
Ricostruz. 5½%	88 90	88 90
5%	95 —	95 —
Pr. R. 5% Trieste	90 —	90 —
Rif. Fond. 5%	91 20	91 20
Pr. R. 5% Tr. '54	89 70	89 70
Pr. Ed. Sc. 5½ '67	79 30	79 30
» » '68	77 —	77 —
» » '69	80 50	80 50
» 5½% '70	82 50	82 50
» » '71	83 —	83 —
» » '72	82 —	82 —
» 5% '73	94 —	94 —
» » '76		
B.T.N. 5% '77	90 60	90 50
» » '78	89 20	89 —
» 5½% '79	86 20	86 20
» » '80	83 50	83 50
» » '82	81 80	81 40
B.T.O. 7% '78	90 40	90 40
» 9% '79	91 55	91 30
» » '79 II	91 65	91 35
» » '80	91 30	91 —
OBBLIGAZIONI		
ENEL 6% '65 I	74 60	74 50
» » '65 II	75 —	75 —
» » '66 I	72 65	72 95
» » '66 II	71 80	71 70
» » '67	89 —	89 85
» » '68 I	68 50	68 70
» » '68 II	67 60	67 80
» » '69 I	68 —	68 —
» » '69 II	66 40	66 —
» » '70	74 20	74 20
» » '71	72 10	72 30
» » '72 I	75 30	75 70
» » '72 II	70 40	70 40
» » '73	70 30	70 10
» » '74 ind.	100 30	100 30
10% '75	93 —	93 25
Europa 8%	87 80	87 80
IRI 6% '54	78 50	78 50
» » '55	78 40	78 40
» Alfa 7% '70	72 20	72 20
Satap 5½% '65	87 50	87 50
» » '67	65 50	65 50
Autostrade 6% '58 I	68 10	68 30
» » '58 II	68 30	69 40
» » '69	58 —	57 60
» 7% '71	73 10	73 30
» » '72	73 —	73 —
» » '73	71 20	71 20
CO.PP. 5%	60 80	60 80
» 5½%	61 —	61 —
» 6%	62 80	62 40
» 7%	68 10	68 30
» '74 8%	87 —	87 —
» '75 8%	86 85	86 85
» I.R.I. 7% 1°	73 90	73 90
» » 2°	73 10	73 10
» » 3°	73 —	73 —
» » 4°	71 80	71 80
» » 5°	72 —	72 —
» » 6°	72 60	72 60
» » 7°	72 40	72 40
» » 8°	72 70	72 70
Olivetti 7% '58	94 —	94 —
Olivet. 6½% '59	90 50	90 50
» 5½% '62 1°	81 20	81 20
» 5½% '62 2°	84 —	84 —
It. Gas 5½% '65	78 —	78 —
Rumianca 5½% '60	94 —	94 —
» '62	83 50	83 50
FF.SS. 5% '65 I	74 10	74 50
» » '65 II	74 50	73 90
» » '66 I	73 80	72 85
» » '66 II	73 —	72 50
» » '67	71 —	71 90
» » '69 I	70 30	70 30
» » '69 II	79 80	79 80
» » '70	69 50	69 50
» 7% '71	73 —	73 —
» » '72 I	73 —	73 —
» » '72 II	72 20	72 —
A.F.S. 6% '67	72 —	72 —
» » '68	69 55	69 50
» » '69	81 —	82 —
» » '70	77 50	77 40
» 7% '70	79 50	79 50
» » '71	80 —	80 —
» » '72 I	78 —	78 —
» » '73	89 —	89 —
» 8% '74	96 50	96 50
» 8% '75		
P.Verde 6% Sp. 1°	76 80	76 80
» » » 2°	72 50	72 50
» » » 3°	73 10	73 10
» » » 4°	73 20	73 20
» » » 5°	71 —	71 —
» » » 6°	70 50	70 50
» » » 7°	67 —	67 20
» » » 8°	67 30	67 30
7% I	73 50	73 50
» II	72 30	72 30
Leiss vent. 5½%	86 50	86 50
» » 6%	68 50	68 70
» » 7% 1°	72 40	72 40
» » 2°	70 20	70 20
» » 3°	71 —	71 —
» » 4°	71 —	71 —
» » 5°	71 —	71 —
» » 6°	74 50	74 50
IMI 7% XXVIII	72 50	71 90
» » XXIX	71 50	71 50
» » XXX	97 —	97 —
» » XXXI	80 20	80 40
» » XXXII	80 20	80 20
» » XXXIII	71 20	71 20
» » XXXIII op.	87 80	87 80
» » XXXIV	71 20	71 20
» » XXXV	76 80	76 80
» » XXXVIII	69 80	69 80
» » XXXIX	77 50	71 50
» » XL	94 —	94 —
IMI XLI 8%	73 65	73 65
» XLII 8%	71 50	71 50
» XLIII 8%	81 20	81 20
» XLIV 8%	97 20	97 20
» XLV 8%	79 80	79 80
» s.d. '64 I.V.	81 10	81 10
Bol Sud 6% '56 2°	91 —	91 —
Fiat 5½% '60	82 80	83 50
Grandano & C	1358	1358
Nebiolo	104	105
Olivetti	1192	1180
» priv.	1005	1005
Westinghouse	2790	2740
Dalmine	735	757 50
Fornara & C.	685	685
Italsider	412 50	412
Metalli	2400	2400
Talco & Grafite	29500	29500
Terni	315	315
Burgo ord.	6400	6400
» priv.	4950	4950
Cartiere Italiane	420	418
Cot. Canicol	6700	6700
Fisac	1680	1680
Borgosesia S.p.A.	6850	6850
Borgosesia Risp.	7550	7550
Manifattura Fiore	58	53
» » pr.	53	55
Vicosa	1385	1375
» priv.	850	850
Acque pot. TO	835	835
Cirio	2160	2140
CIR	4800	4800
Facchetti	58 75	58 75
B.T. 73/83 7%	99 75	—
C.I.M. 73-75 7%	90 25	—
Pirelli 68/84 5%	69 25	—
Mod. Pinerol 7%	115 60	—
Mont. C. Erba 7%	13 75	—
» Vicosa 7%	99 50	—
Mod. S. Spirito 7%	87 25	—
Mod. Montefibre 7%	68 25	—
Metalli 67 6%	88 25	—
Liquigas 7½ '70	79 25	—
» » '71	77 25	—
» » '72	77 25	—
Ist Stet 7 %	75 75	—
Olivetti 7% '58	94 —	94 —
Olivet. 6½% '59	90 50	90 50
» 5½% '62 1°	81 20	81 20
» 5½% '62 2°	84 —	84 —
It. Gas 5½% '65	78 —	78 —
Rumianca 5½% '60	94 —	94 —
» '62	83 50	83 50
Viberti 7% '59 I	92 —	92 —
» » » II	89 —	89 —
Ferraro 7% '56	69 —	69 —
RIV 5½%	83 50	83 50
Lancia 5½% '60	93 30	93 30
» » '62	83 50	83 50
Forgat 8%	83 30	83 30
Torino-Savona 5½	86 50	86 50
Tr.G.S.Bern. 5½	81 —	81 —
Cart. It. 5½ '62	78 50	78 50
Invetin. 6% '64	87 —	87 —
» » '65 1°	87 75	87 75
» » '65 2°	82 90	82 90
» » '66 1°	80 —	80 —
» » '67 1°	78 20	78 20
» » '67	78 —	78 —
» » '68 1°	78 50	78 50
» » '69	78 50	78 50
» » '70 1°	74 80	74 80
» » '71 1°	73 50	73 50
» » '71	72 50	72 50
» » '72	72 —	72 —
» » '72 1°	90 —	90 —
7% '70	80 —	80 —
8% '74	71 50	71 50
8% '75	72 50	72 50
P.Verde 6% Sp. 1°	76 80	76 80
» » » 2°	72 50	72 50
» » » 3°	73 10	73 10
» » » 4°	73 20	73 20
» » » 5°	71 —	71 —
» » » 6°	70 50	70 50
» » » 7°	67 —	67 20
» » » 8°	67 30	67 30
7% I	73 50	73 50
» II	72 30	72 30
Leiss vent. 5½%	86 50	86 50
» » 6%	68 50	68 70
» » 7% 1°	72 40	72 40
» » 2°	70 20	70 20
» » 3°	71 —	71 —
» » 4°	71 —	71 —
» » 5°	71 —	71 —
» » 6°	74 50	74 50
IMI 7% XXVIII	72 50	71 90
» » XXIX	71 50	71 50
» » XXX	97 —	97 —
» » XXXI	80 20	80 40
» » XXXII	80 20	80 20
» » XXXIII	71 20	71 20
» » XXXIII op.	87 80	87 80
» » XXXIV	71 20	71 20
» » XXXV	76 80	76 80
» » XXXVIII	69 80	69 80
» » XXXIX	77 50	71 50
» » XL	94 —	94 —
IMI XLI 8%	73 65	73 65
» XLII 8%	71 50	71 50
» XLIII 8%	81 20	81 20
» XLIV 8%	97 20	97 20
» XLV 8%	79 80	79 80
» s.d. '64 I.V.	81 10	81 10
Bol Sud 6% '56 2°	91 —	91 —
Fiat 5½% '60	82 80	83 50
Olivetti 7% '58	94 —	94 —
Olivet. 6½% '59	90 50	90 50
» 5½% '62 1°	81 20	81 20
» 5½% '62 2°	84 —	84 —
It. Gas 5½% '65	78 —	78 —
Rumianca 5½% '60	94 —	94 —
» '62	83 50	83 50
Viberti 7% '59 I	92 —	92 —
» » » II	89 —	89 —
Ferraro 7% '56	69 —	69 —
RIV 5½%	83 50	83 50
Lancia 5½% '60	93 30	93 30
» » '62	83

Abortisti e antiabortisti a Seveso

E CHI PENSERÀ POI AI "MOSTRI„?

LUCIA ROSELLI

Da un lato si terrorizzano delle donne, le nostre sorelle di Seveso, avvertendole che potranno mettere al mondo dei «mostri»; dall'altro i soliti benpensanti scagliano le loro pietre su quelle tra di loro che chiedono l'aborto per non dare alla luce dei mostri. Poiché la scienza non è in grado di dire esattamente quali saranno gli effetti della nube tossica sui bambini, proviamo a fare delle ipotesi, a chiamare le cose col loro nome, a dare un volto ai fantasmi, ai «mostri».

Cominciamo con un'ipotesi ottimistica, derivata da un'esperienza simile, già vissuta. Quando scoppiò la bomba del talidomide una mia amica era incinta di sei mesi e aveva preso il talidomide. Troppo tardi per abortire ma non troppo tardi per passare tre mesi di angoscia. «Come nascerà, che cosa gli mancherà?». Nacque una bella bambina con due gambe, due braccia e il numero giusto di dita, esattamente l'opposto di un «mostro». Ma dopo pochi mesi ricominciò l'incubo: febbri di natura misteriosa, medici, antibiotici, corse da specialisti vari e infine il responso del «Gaslini» di Genova. Alla bambina non mancava niente, anzi. Per uno scherzo inspiegabile che fu attribuito al talidomide aveva qualcosa in più: tre reni e mezzo invece di due. Il rene e mezzo in più non funzionavano e producevano intossicazioni.

Dopo due successivi interventi chirurgici il nostro divenne una bambina come tutte le altre. Ma la famiglia aveva speso qualche milioncino per raggiungere lo scopo e la madre da allora, per ogni sera della sua vita, deve infilarsi una supposta di barbiturici per poter dormire. Qualcosa di quell'incubo ormai passato non è mai del tutto svanito dal suo animo. Questa è una vecchia storia a lieto fine del talidomide.

Tutto quello che gli solerti riescono oggi a dire è che la nube di Seveso è molto peggio del talidomide e, quando parlano un po' più chiaro, dicono che comunque nasceranno dei bambini minorati. Ce ne sono già tanti, anche se finora nessuno ha ancora avuto l'idea di chiamarli mostri. Ed ecco che i mostri hanno un volto. Qualcuno sarà cieco, forse. Qualcuno sarà sordomuto, qualcuno sarà senza un braccio, qualcuno avrà le gambe rattrappite e non potrà camminare, qualcuno sarà senza stomaco, qualcuno sarà un ritardato mentale. La nostra immaginazione non riesce a concepire dei mostri diversi da quelli che conosciamo già e che sono nati così anche senza la nube di Seveso.

Le madri di quelli che sono già nati non se li aspettavano così e li hanno partoriti dopo un'attesa normale. Queste madri, invece dei legislatori e dei medici, avrebbero il diritto di discutere con le future madri di Seveso e di consigliarle. I pareri sarebbero ancora discordi, è vero, ma perlomeno nascerebbero da un'esperienza reale, vissuta e sofferta. Le madri dei minorati già viventi potrebbero spiegare alle gestanti brianzole qual è la realtà che le aspetta, qual è la società che accoglierà i loro figli minorati, quale sarà il destino di questi minorati quando saranno adulti.

Queste madri potrebbero dire alle sorelle di Seveso: *«Estorcete una promessa solenne allo Stato antiabortista. Fatevi promettere che, comunque i vostri figli nasceranno, loro saranno aiutati in ogni modo e voi non sarete sole con un figlio minorato sulle braccia. Fatevi promettere che, se vostro figlio avrà una gamba sola, lo Stato gli fornirà l'altra, finta, dalla nascita alla morte, le opportune terapie di riabilitazione e un lavoro sicuro per quando sarà adulto. Fatevi promettere che, se vostro figlio nascerà con anomalie interne (al cuore, all'intestino, ai polmoni, ai reni), lo Stato cercherà per voi e pagherà i migliori chirurghi d'Italia e, se occorre, del mondo per correggere, se possibile, queste anomalie. Fatevi promettere che, se vostro figlio sarà subnormale, avrà scuole, assistenza e una vita serena e dignitosa. Fatevi promettere che, quando voi madri non ci sarete più, lo Stato adotterà il vostro figlio invalido e lo assisterà come quando voi eravate sulla terra.*

«Fatevi promettere subito, nel giro di una settimana e con serie garanzie. Altrimenti rimarrete sole con un figlio invalido e quel che è peggio un giorno il figlio invalido rimarrà lui, solo. Dopodichè, se qualcuna o molte di voi sono contro l'aborto, potrete portare avanti la vostra gravidanza serenamente e partorire quel che sarà. Se invece non vi fidate dello Stato e pensate che una promessa come quella sopraccennata sia una fantascientifica, se preferite abortire e trovate il modo di farlo senza rischiare subito la vostra pelle, dite poi ai benpensanti che non siete voi che avete abortito. E' lo Stato che ha abortito, ancora una volta. Non siete voi che non avete voluto dei figli minorati. E' lo Stato che non li ha voluti, come non vuole quelli che ci sono già».

Un'amara autobiografia

IL DESTINO DEI "DIVERSI„

MAURIZIO SPATOLA

Nomi nella cronaca, fanno su una pagina di giornale, episodi tristi nel racconto di amici: sono gli «altri». L'esistenza altrui pare scorrere lungo binari paralleli alla nostra, suscitando in noi una gamma di reazioni contrastanti, dalla simpatia alla compassione, dal divertimento alla rabbia, dalla partecipazione all'orrore: ma tutte, invariabilmente, superficiali.

A volte gli «altri» entrano pesantemente nella nostra vita, sconvolgendola, trasformandola, condizionandola. Gli altri sono anche i «diversi», gli handicappati fisici o psichici che la società circonda di attenzioni verbali ma di fatto non cura, preferendo immergerli nel silenzio ovattato degli istituti per invalidi, per subnormali, per ciechi: quando va bene, altrimenti è il manicomio, l'ospizio, la Pagliuca.

Gli altri (Ed, Feltrinelli) è un libro autobiografico di Lucia Roselli, madre di un bimbo subnormale che oggi ha vent'anni. Una storia che comincia con la sofferenza gradita di un parto, con la cronaca di alcuni anni felici trascorsi accanto a un bambino con i problemi dei bambini, le piccole preoccupazioni quotidiane per il cibo, la febbre, i primi passi, le prime parole. Finchè la realtà che si legge sui giornali, quella considerata sempre altrui, irrompe senza cautele nella sua vita.

Allora scopre che rifiuto, emarginazione, problema sociale non sono soltanto parole nei discorsi impegnati d'una sera ma le facce crudeli di una società che procede inesorabile sui binari dell'egoismo, del conformismo, del profitto: scopre le regole astratte e senza senso che guidano il comportamento di chi sta al vertice, le questioni politiche, amministrative, giuridiche e la pastoie burocratiche che soffocano e frenano ogni tentativo di reinserire gli handicappati, di rendere «uguali» i «diversi».

Il libro è la storia di quasi vent'anni di lotta attiva, frenetica per dare un sorriso al figlio, Paolo, «un poeta spezzato», e a tanti altri come lui, pieni di voglia di vivere e ricchi di potenzialità nonostante le menomazioni fisiche o mentali: possibilità che non è soltanto la malattia a mascherare, «spezzare», ricacciare nel buio.

Esistono responsabilità più visibili della mutazione di un cromosoma, responsabilità di enti, uomini, partiti, religiosi che è facile identificare, giusto denunciare. Se non è ancora possibile intervenire sulla catena del DNA, si può spezzare la catena delle complicità più o meno consapevoli che «spengono tanti sguardi affamati solo perchè il sorriso non ronde».

Dalla Associazione famiglie subnormali al Centro di igiene mentale, dalla Associazione italiana assistenza spastici al Comitato italiano per il gioco infantile, dalla Provincia ai Comuni allo Stato: una ragnatela di competenze in cui la Roselli si è districata per anni, a Torino e Turca, per cercare di dare al subnormale uno spazio giusto dove sviluppare liberamente la propria personalità. E per farlo ha dovuto lottare anche contro la rassegnazione, la vergogna, l'incomprensione dei genitori, più spesso ansiosi di liberarsi del problema, o di nasconderlo, che di stimare il bambino a crescere stimolando le sue qualità.

A un certo punto la Roselli si pone una domanda: che cos'è la società? Un insieme di individui riuniti in una vasta comunità che si dà regole per vivere secondo rapporti equilibrati. La Stato è l'organismo liberamente eletto, composto di individui della società, che sovraintende al funzionamento di questa complessa macchina. Scopre così che «la società come persone è formata di persone che vogliono bene a Paolo», ma la società come sistema, leggi, disposizioni «non vuole bene a Paolo».

Seveso. Due gestanti al consultorio (Telefoto)

Chi in questi giorni tuona contro l'aborto per le future madri di Seveso, chi ne condanna anche soltanto l'idea, chi difende il diritto alla vita dei potenziali «mostri» in base a principi astratti, non vive in prima persona il dramma, lo giudica dall'alto, rifiuta di valutarlo caso per caso dovrebbe, al fianco di quelle donne. E allora si assumano loro ogni responsabilità.

Proprio come dovrebbe e non avviene per tutti coloro nati o diventati handicappati per le imponderabili leggi del caso. Ma per Seveso non si tratta di caso: si sa precisamente a cosa si può andare incontro. Non esistono dunque alternative: allo Stato, alla società, tocca decidere e occuparsi fino in fondo del problema. Perché non succeda come al piccolo Bruno, cieco e spastico: «Negli istituti per ciechi non lo volevano, perché era paralitico. Negli istituti per spastici non lo volevano perché era cieco».

GRAVE SITUAZIONE DELL'EDITORIA

IL BILANCIO DE LA STAMPA

Già nei due ultimi anni l'Editrice La Stampa aveva seguito l'esempio di grandi giornali stranieri pubblicando il suo bilancio. Da quest'anno, la pubblicazione è diventata obbligatoria per tutti, giornali e riviste (come condizione per essere ammessi a fruire degli aiuti statali all'editoria). La Stampa assolve oggi a questo dovere presentando i risultati del '75 secondo il preciso schema fissato dagli uffici governativi. E' uno schema complesso che può invogliare al suo esame solo gli esperti: ma noi vorremmo invitare coloro ai quali più di tutti teniamo, e cioè i nostri lettori, a seguirci in una serie di semplici dati e raffronti.

L'Editrice La Stampa aveva chiuso in pareggio nel '72; nel '73, aveva perso un miliardo e duecentodiciassette milioni; nel '74, tre miliardi seicentoventidue milioni; nel '75 ha perso cinque miliardi seicentosessantasette milioni (settecentottantaquattro milioni di perdita di esercizio più quattro miliardi e ottocentottantatre milioni versati durante l'anno dagli azionisti a copertura delle perdite).

Soffermiamoci ad analizzare i motivi del peggioramento del bilancio del '74 a quello del '75 che pubblichiamo oggi.

I ricavi sono aumentati: la vendita delle copie, di quasi due miliardi (14 per cento); la pubblicità, di un miliardo e mezzo (16 per cento).

Questi miglioramenti sono stati travolti dall'aumento dei costi: settecento milioni in più per la carta; mezzo miliardo per altre voci; quattro miliardi e cento milioni per il personale.

Bastano, ci sembra, questi pochi dati per chiarire a tutti il dramma dei quotidiani italiani ed a porlo in tanto maggiore evidenza in quanto si tratta qui del secondo giornale italiano per tiratura, dall'andamento brillante sia diffusionalmente che pubblicitariamente: e ciò nonostante in progressivo pauroso slittamento.

Che fare? Certo, siamo tutti impegnati a fondo per l'aumento dei ricavi vendendo più copie, acquisendo più pubblicità: ma, realisticamente, non è da ulteriori difficili progressi che possiamo sperare in un assestamento.

L'altro imperativo è quello della riduzione dei costi.

Possiamo fare poco o niente per quanto riguarda la carta il cui prezzo è più che raddoppiato in tre anni. Abbiamo bloccato nello stesso periodo tutti gli altri costi minori. Restano quelli per il personale più che raddoppiati nel triennio ed è qui purtroppo che tutti sacrifici appaiono inattuabili se si vuole salvare l'azienda e il posto di chi vi lavora oggi e che si cercherà di difendere in ogni modo possibile.

Sacrifici per tutti (si ha fatto piacere trovare questa parola nel breve scorcio del nuovo presidente del Consiglio ai nostri problemi): per l'editore che può tollerare una simile perdita solo se può ragionevolmente contare in un rapido ritorno all'equilibrio del bilancio; per i giornalisti che mostrano di essere coscienti della gravità del momento; per i tipografi che non possono non accettare una più razionale organizzazione del lavoro a costo di rinunciare ad aliquote di una massa troppo cresciuta di straordinari.

A questo proposito, per quanto non riguardi il '75, è da segnalare come positivo l'accordo raggiunto in azienda nel luglio scorso (dopo diciotto giorni di non uscita del giornale) col contributo fattivo dei dirigenti sindacali di ogni ordine e soprattutto nazionali. Oltre a consentire sensibili risparmi immediati esso lascia sperare in una migliore cooperazione in un momento caratterizzato anche dalla progressiva introduzione nel nostro giornale di tecnologie radicalmente innovatrici (secondo un piano pluriennale che stiamo perfezionando e nel quale riponiamo fondate speranze).

Esistono però mali di fondo dell'editoria italiana che non possono essere eliminati azienda per azienda, ma devono essere combattuti sul piano nazionale.

Il primo, come si è già accennato, è quello di un prezzo bloccato d'imperio (da 33 mesi!, pensate a qualsiasi altro prodotto, dall'auto alla tazzina di caffè) con assoluta indifferenza per il pauroso aumento dei costi. Più che iniquo il sistema è stolto: è inutile lamentare che i quotidiani italiani hanno un passivo di 130 miliardi di lire, che certi giornali muoiono e che altri sono moribondi e che altri ancora vanno alla ricerca di un compratore qualsiasi.

Sappiamo benissimo che l'aumento del prezzo è drammaticamente necessario ma non sufficiente e che esso porta sempre ad una contrazione più o meno lunga delle vendite.

Ma l'unica altra alternativa è quella di fare morire i giornali o di fare pagare il loro deficit allo Stato rinunciando al giudizio dei governi, a spese dei contribuenti, a danno della libertà di stampa.

L'aiuto dello Stato (quello attuale è modesto, oltreché tardivo: 36 miliardi quest'anno contro 130 miliardi di passivo) è auspicabile solo se inteso a rimettere le aziende in condizioni di battersi autonomamente per la loro sopravvivenza.

Dopo il previsto, tra gli altri, mali di fondo ai quali urge trovare una soluzione nazionale, spicca quello del «settimo numero», il numero dei lunedì mattina, prodotto a costi di lavoro che non hanno riscontro in nessun altro settore.

Il problema è grave anche per i suoi riflessi occupazionali ma non può non essere risolto o con l'abolizione del numero o con la riduzione drastica del suo costo.

Minore ma analogo è il problema di una chiusura anticipata dei giornali che eviti il protrarsi del lavoro fino a tarda notte. E altri potremmo citarne, a cominciare da uno sviluppo della rete di vendita da ricercare con la collaborazione dei rivenditori.

Al superamento di queste e di altre storture chi scrive cercherà di dare un contributo anche nella sua nuova veste di presidente della Federazione italiana editori giornali. Tornando intanto alla realtà del nostro bilancio '75, il lettore troverà per la prima volta distinti i risultati de *La Stampa* e quelli di *Stampa Sera*, e noterà come il grosso del disavanzo complessivo derivi dalla nostra testata del pomeriggio, che comprende anche il settimo numero dei lunedì.

Non è un fatto anomalo; è lo stesso andamento registrato in analoghi gruppi; è la crisi particolare dei giornali della sera di un Paese dove già si comprano pochi quotidiani del mattino, dove la gente tornando a casa preferisce sprofondarsi davanti alla televisione e non nella lettura. Non a caso una delle vittime recenti della crisi è stata proprio una illustre testata romana della sera che il proprietario ha chiuso dichiarando di non poter più fare fronte alle perdite di miliardi e miliardi.

Noi abbiamo seguito una via opposta: nell'ottobre del '75 il consiglio di amministrazione ha stanziato nuovi fondi, ha designato un direttore autonomo, ha incoraggiato i giornalisti ad un maggiore sforzo. *Stampa Sera* è migliorata qualitativamente e diffusionalmente.

Ma ancora una volta molto dipenderà dalla soluzione che verrà data al problema del settimo numero dei lunedì che, come si è detto, viene prodotto a costi di lavoro proibitivi, e che da solo grava sul nostro bilancio per circa due miliardi.

Ci conforta ora il fatto che per la prima volta un sottosegretario, che è uomo del mestiere, l'on. Arnaud, abbia ricevuto un preciso mandato per questi problemi dal Presidente del Consiglio, e che stia per affrontarli nei prossimi giorni in un serrato confronto tra le parti. L'esplosione della crisi rende il momento difficile ma al tempo stesso propizio a decisioni coraggiose di cui ormai tutti condividono l'esigenza.

Nell'Editrice La Stampa l'impegno per una gestione rigorosa è portato all'estremo mentre cresce costantemente il consenso dei lettori: nei primi mesi del '76 le vendite superano del 7 per cento quelle del corrispondente periodo dell'anno scorso. Ed è questo, ovviamente, il dato più importante per il futuro del nostro giornale.

Non possiamo promettere miracoli, dobbiamo solo operare in modo affinché fra un anno possano essere presentati risultati migliori di quelli che abbiamo il rammarico di pubblicare oggi per il 1975. E' possibile. A patto, s'intende, che sul piano nazionale si affrontino finalmente con chiarezza d'idee e con decisione i drammatici problemi di fondo di un settore la cui autonomia economica costituisce la garanzia prima della libertà, e non soltanto della libertà di stampa.

Giovanni Giovannini
Presidente
Editrice La Stampa S.p.A.

(A pagina 8 le cifre del bilancio).

GLI ALTRI DICONO

PAESE SERA

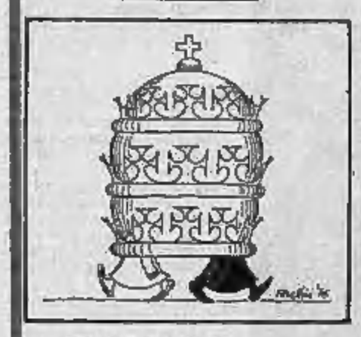

— Chi taglia le gambe?

IL SECOLO XIX

Quel simpatico di Stalin

Nella sua ammirativissima serie televisiva intitolata «The war Lords», i signori della guerra, lo storico inglese Taylor ha scandalizzato gli spettatori. Con il suo volto intelligente e ilare, Taylor è stato bravissimo ancora una volta a snocciolare giudizi provocatori sul dittatore georgiano.

Taylor ha innanzitutto ricordato la famosa definizione di Averell Harriman, ex segretario di Stato americano ed ex ambasciatore a Mosca, «Stalin era più informato di Roosevelt, più realistico di Churchill e il più efficiente dei signori della guerra».

Taylor non nega che Stalin possa essere ricordato come un mostro, ma deve esserlo anche come un uomo di enorme capacità e come il più grande degli statisti mondiali della seconda guerra mondiale. «Per di più — ha aggiunto —, curiosamente, agli stranieri Stalin è anche apparso sempre come un personaggio estremamente simpatico, attraente, modesto, pieno di interesse per l'interlocutore e i suoi argomenti di conversazione».

CORRIERE DELLA SERA

Si svena per le nozze in manette

E' stato giusto impedire al giovane detenuto trevigiano Franco Zaramella di sposarsi senza essere scortato «a vista» da carabinieri? Ogni discorso sulla giustizia e sulle sue applicazioni, è sempre difficile. Tra l'altro, la reazione dello Zaramella che si è tagliato le vene per richiamare l'attenzione sul suo caso, appare eccessiva. Ma non v'è dubbio che l'applicazione integrale del codice e delle norme giudiziarie risulti talvolta precaria e trascurata, come in questo episodio, i richiami all'umanità.

il Giornale

Amori cinesi

Infatti il conoscente. Costituitosi in tribunale, un «collettivo» romano ha condannato una delle sue militanti, Claudia C., a peregrinare nelle varie redazioni dei giornali per dare la massima pubblicità al suo «auto da fe'». Essa lo aveva già visitate per guadagnarle alla causa del suo fidanzato (scusate la parola sciocchemente borghese) Massimo Pieri, ingiustamente in carcere — essa diceva — colpito da mandato di cattura. Purtroppo, in uno di questi sopralluoghi era incappata in un cronista d'inusitato fascino virile, a cui aveva soggiaciuto. E il collettivo, venuto a saperlo, le aveva imposto come penitenza una seconda visita negli stessi luoghi per confessare la colpa e dare anche ad essa la dovuta pubblicità. Sono operazioni di chiara marca cinese. Ma in Cina si chiamano «lavaggi del cervello» e richiedono pratiche sofisticatissime.

l'Unità

Volare, oh oh...

La nostra industria aeronautica s'affida troppo all'importazione delle tecnologie straniere.

Attualmente l'Aeritalia, la principale società italiana di costruzioni aeronautiche, ormai a maggioranza Iri Finmeccanica, con oltre novemila dipendenti distribuiti tra gli stabilimenti di Torino, Napoli e Milano, si trova in una situazione economica e finanziaria gravissima: nei primi cinque anni della sua esistenza ha già accumulato circa 117 miliardi di perdite. Le perdite accertate nel 1975, su un fatturato di 116 miliardi sono state circa 67 miliardi di lire, dei quali 47 imputati agli esercizi precedenti. Tra le varie cause di queste difficoltà gli amministratori hanno, per anni, ravvisato l'eccessivo aumento del costo del lavoro, la conflittualità sindacale, l'assenteismo.

IL GIORNO

Ma gli umoristi chi sono?

Quando uno scrittore viene definito umorista, giustamente si ribella a tale identificazione riduttiva, come fu Achille Campanile. Proprio Campanile replicava a chi aveva individuato l'umorista in «colui che ride anche quando va sotto il treno» che chi ride quando va sotto il treno non è un umorista è un cretino.

Un pianeta così

Viaggiare su strade di vetro

MOSCA — Alcune strade di Mosca hanno un colore diverso: all'asfalto sono stati mescolati in luogo della ghiaia granuli di materiale vetroso. Questo materiale — informa la Novosti — costa poco, di poter quindi vantaggiosamente utilizzato per la pavimentazione delle strade. E questo non è il suo unico pregio. Riflettendo la luce, esso permette agli automobilisti di scorgere facilmente di notte i pedoni e le altre vetture, il che è particolarmente importante nelle strade suburbane.

La circolazione sulle strade «vetrose» diventerà così più sicura: i granuli rendono meno liscio il manto stradale e facilitano l'aderenza delle gomme alla strada. La superficie stradale si riscalda pochissimo e rimane solida in tutte le stagioni.

C'è chi ruba serpenti

FRANCOFORTE — Un pitone lungo tre metri è stato rubato la notte scorsa nell'istituto di zoologia dell'università di Francoforte. E' stata offerta una ricompensa di mille marchi a chi sia in grado di recuperare il serpente.

L'episodio ha un precedente. La settimana scorsa, nella stessa città, è scomparso dall'appartamento di un privato un boa lungo un metro e mezzo. Il rettile non è stato ancora trovato.

INGLESE TEDESCO FRANCESE
con il metodo WALL STREET INSTITUTE
Libera scelta dei giorni ed orari di frequenza durante l'intero corso. Insegnanti madrelingua. Ripetizione settimanale delle lezioni per recuperare o accelerare. Moderni audiovisivi. 2 o 3 settimane finali di corso all'estero o in Italia.
3 lezioni di prova gratuite.
TORINO - Piazza Castello 130 Tel. 549.080 - 553.167 Via Palestro 11 Tel. 284.829 - 572.272
NOVARA - Corso XX Settembre 28 Tel. 29.393

SIGNORINE 15-24 anni
corsi di avviare alla professione di PERFORATRICE VERIFICATRICE IBM
Sicura sistemazione all'uscita dalle scuole. Corsi diurni e serali di 2-3 mesi. Orario continuato.
Presentarsi a:
COMPUTEX
TORINO - Piazza Castello 130 - Tel. 549.080 - 553.167 Via Palestro 11 - Tel. 284.829 - 572.272
NOVARA - Corso XX Settembre 28 - Tel. 29.393

corso FRANCIA
ang. via Meana
Collegno
Nuova costruzione appartamenti ogni dimensione vendesi
ENRIA - GALLIANO
Tel. 862.412 - 205.02.75

SPECIAL VENDITA PRE-INVERNALE
NELLE
PELLICCERIE
DI
FRANCA
MARCHISIO
SEDE
VIA ARSENALE 38
angolo via S. Quintino - Telefono 538.453
VIA DI NANNI 90
quasi angolo piazza Sabotino - Telefono 372.178
CON SCONTI REALI 50-60%
PRENOTATE ADESSO
RITIRERETE CON COMODO
VISITATECI SENZA IMPEGNO
Il negozio rimarrà aperto anche ad agosto

La buona volontà e le prime proposte bastano a placare gli animi?

Viglione incontra nel pomeriggio la "commissione„ dei carcerati

ALESSANDRO RIGALDO

I detenuti delle « Nuove » riceveranno oggi pomeriggio alle 15 una prima risposta alle loro richieste per l'applicazione del nuovo regolamento carcerario e per la modifica dell'articolo che impedisce ai recidivi per lo stesso reato, ai rapinatori, ai colpevoli di sequestro ed estorsione di godere dello stato di semilibertà, dell'affidamento ai servizi sociali e della libertà anticipata. La porterà il presidente della Regione Viglione e con lui ci saranno gli altri membri della commissione che si è già incontrata con i carcerati in occasione dell'ultima agitazione e che è stata a Roma dal ministro di Grazia e Giustizia. Sarà pure presente il sottosegretario Dell'Andro.

Potrebbe essere la fine della protesta. Come reagiranno i detenuti rimane un'incognita. Le proposte ci sono e la buona volontà, specialmente da parte delle autorità regionali, è indubbia. All'interno delle carceri però il modo di ragionare è altro. Il recluso negli ultimi anni si è fortemente politicizzato, conosce i propri diritti e le sue reazioni sono tali da far paura non solo alle guardie carcerarie. Non si può più, come in passato, reprimere le proteste con la forza.

Occorre fare delle concessioni reali ma soprattutto si devono eliminare gli stati d'attrito. Si devono abolire, e in carcere sono tanti, innanzitutto i trattamenti di privilegio. A parte pubblichiamo la lettera di denuncia di una parte dei detenuti delle « Nuove ». Ma non ci sarebbe nemmeno bisogno di questa. Le cronache dei giornali riportano continuamente notizie di persone abbienti finite in carcere per grossi scandali e quali escono immediatamente per ricoveri in cliniche di lusso. Se proprio non riescono ad uscire, per lo meno, c'è l'infermeria del carcere.

All'interno poi le disuguaglianze sono stridenti. Ricordiamo di aver visto in una nostra recente visita alle « Nuove » sacchi di cibarie buttati da alcuni detenuti mentre la maggior parte della popolazione carceraria non ha sufficiente nutrimento. Sottolineava proprio l'ispettore delle case di pena del Piemonte l'enorme spreco a cui doveva assistere ogni giorno. C'è chi riceve in prigione ogni ben di Dio, chi, servendosi addirittura delle guardie, manda a prendere in ristorante i propri pasti. E non sono soltanto le persone abbienti ad approfittare ma soprattutto i mafiosi, i lenoni, i rapinatori. Grossi delinquenti incalliti che ricevono soldi dall'organizzazione che hanno lasciato fuori. Sono questi ultimi i veri dirigenti della vita interna. Con i soldi controllano tutto. Impongono la loro legge. Soprusi largamente tollerati, specialmente nei carceri considerati duri.

Ricordiamo soltanto che cosa è accaduto oltre un anno fa a Pianosa, dove si svolgevano festini con donne cui partecipavano detenuti privilegiati, guardie e anche il direttore. Tutto questo deve finire perché la situazione all'interno delle case di pena si normalizzi e si possa puntare veramente alla ricerca dei responsabili di quanti hanno sbagliato. Non dimentichiamo che pochi di quelli che stanno dentro ammettono la loro colpa: o si dicono innocenti oppure vittime della società.

Se si trovano ad espiare in un luogo dove regna la corruzione, l'ingiustizia, il sopruso non potranno trarne che rabbia e ragioni di vendetta. Statistiche recenti ci mostrano che circa 400 mila cittadini italiani passano ogni anno nei rigori della legge e che la popolazione media carceraria è di 40 mila unità. Cifre che hanno portato sull'orlo del collasso la giustizia e le istituzioni carcerarie. Un esercito che, manovrato, può destare molta preoccupazione per le istituzioni dello Stato.

Il presidente Viglione

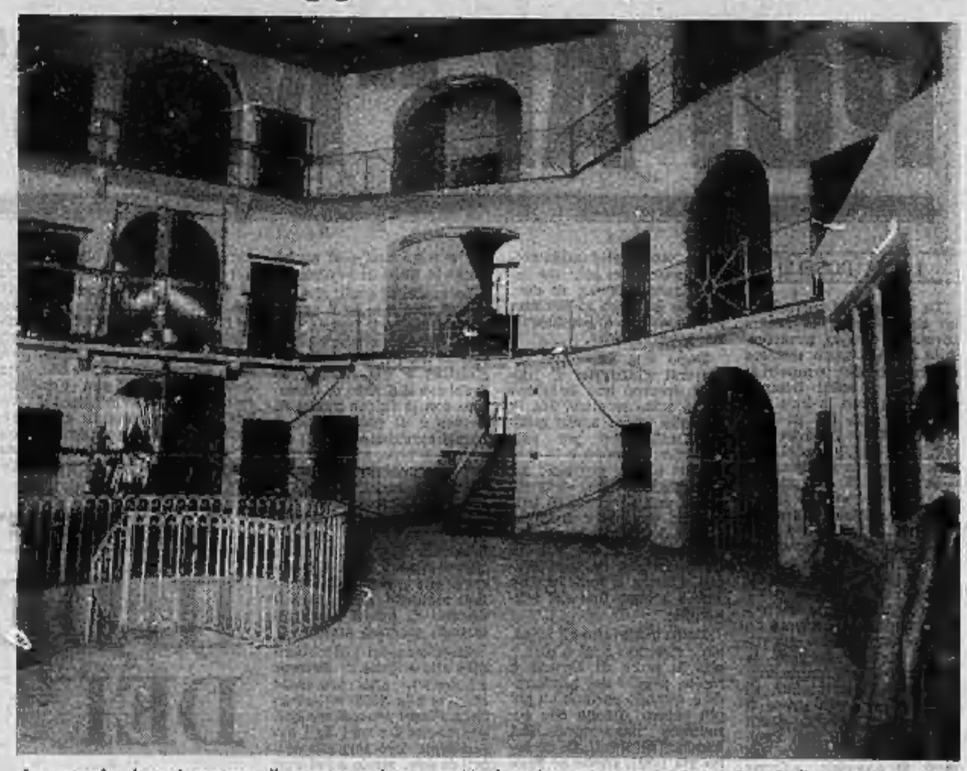
La rotonda da cui partono il quarto, quinto e sesto braccio: qui sono iniziati i lavori di ammodernamento

Una lettera dalle "Nuove„ rivela altri motivi di tensione

Troppi favoritismi

Un gruppo di detenuti delle Nuove ha inviato al giornale (e, per conoscenza, al dott. Viglione, presidente della Regione; al dottor Martino, procuratore generale della Repubblica di Torino; al dottor Giangemi, direttore del carcere di Torino) questa lettera che pubblichiamo:

I detenuti del carcere di Torino ringraziano il giornale che si è attivamente interessato dei loro problemi e chiedono la pubblicazione di questa lettera.

Il malcontento esiste e nasce dalla corruzione dilagante tra i graduati e gli stessi detenuti addetti a lavori particolarmente importanti. I posti di lavoro migliori non vengono ufficiati ai bisognosi, ma a chi è in grado di pagarli, e meglio, corromperli.

Noti industriali di Moncalieri, appena arrestati, si videro affidate mansioni tali da permettere loro una certa libertà e un trattamento più umano. Stessa cosa ora a favore di un non meno noto industriale che presta la sua opera presso l'ufficio matricola. Anche i muri conoscono i nomi dei brigadieri e degli appuntati che si prestano a tale vergognoso commercio.

Perché non si indaga sul graduato che dal noto industriale ha ricevuto, con affitto gratuito, un lussuoso appartamento in corso Traiano? Per non dire di frequenti inviti a numerosi brigadieri per lauti cene in una villa di Vinovo, della carne che gratuitamente viene distribuita da una macelleria di piazza Statuto previa presentazione di un biglietto rilasciato in carcere dal noto industriale.

Nell'ufficio matricola si trovano bottiglie di marca, nelle celle, invece, quando avvengono le perquisizioni, si sequestrano le bottiglie acquistate a L. 180 dai detenuti. I poveri non possono bere acqua durante due pasti consecutivi, così da formarsi una piccola scorta. Nell'ufficio matricola si vendono le notizie che riguardano i detenuti, questo perché più addetti hanno libero accesso a tutti i documenti. E poi si parla di notizie misteriosamente trapelate!

Altro che non inquinare le prove! Perché non si ripulisce l'ufficio matricola cominciando ad allontanare chi, pagando, può fare il bello ed il brutto tempo?

Oppure serve la disonestà di chi è noto per la brutalità, per l'asocità e per le soffiate a giudici e marescialli vari? Il giorno in cui un detenuto viene liberato, se può pagare una tangente esce con qualche ora d'anticipo. Chi tutela dalle appropriazioni indebite e dagli abusi vergognosi dell'ufficio posta? Qui si fa commercio di liquori e di oro più che di francobolli e di buste, ma, si sa, certi detenuti sono protetti.

Gli ospiti non abbienti non riescono ad avere nemmeno una aspirina, nonostante le assicurazioni del direttore. Il noto industriale può, con la compiacenza dei vari uffici e rispettivi preposti, far trasferire dal carcere femminile all'ospedale in piena notte, e lui stesso può sovrintendere alle operazioni fino alle tre del mattino, e per gli altri il silenzio scatta alle ore 18.30.

Ai detenuti poveri non si consente più di un colloquio settimanale, per il noto industriale il colloquio è quotidiano e avviene nelle salette riservate agli ospiti del braccio penale.

Sabato 21 c.m. il noto industriale ha avuto due colloqui al mattino e due il pomeriggio. C'è corruzione del brigadiere addetto o è il giusto premio di fine settimana per chi ha duramente lavorato? I detenuti in degenza nel centro clinico godono quasi tutti ottima salute, ma possono pagare sotto banco cifre pari a rette di una clinica privata. Tutti sanno, nessuno provvede. E l'opinione pubblica biasima i detenuti per le loro proteste.

Ringraziando per l'accoglienza.

I detenuti salutano.

P.S. — Se si desidera conoscere i nomi dei corruttori passati e presenti e dei corrotti, lo scrivo sul giornale, noi siamo pronti a rivelarli, dimostrando che la omertà conviene più ai ricchi e ai dirigenti che non ai detenuti comuni e indifesi. Se questa lettera non sarà pubblicata ci vedremo costretti ad inviare una copia a tutti i quotidiani, al Ministero, ed alla Presidenza della Repubblica. Qualcuno disposto a rivelare una verità esiste ancora!

Ieri, sulla pista di Caselle

"C130„ in curva urta contro un palo e perde un'ala

Traffico bloccato a Caselle. Un «C-130» dell'aeronautica militare, uno dei «Lockheed» attualmente sotto inchiesta, ha « allagato ». La pista con il cherosene fuoriuscito da un serbatoio, causando l'interruzione dei voli e lo stato di emergenza su tutto l'aeroporto.

L'incidente è avvenuto ieri alle 11,50, mentre il grosso aereo da trasporto, che doveva lasciare Torino per far ritorno alla base di Pisa, effettuava le manovre per portarsi in linea di decollo. Dall'area di parcheggio il velivolo si è mosso, con i motori al minimo ed a passo d'uomo, per raggiungere la pista vera e propria. Doveva effettuare una svolta di 45 gradi circa, come ha riferito il colonnello comandante dell'aeroporto, ma evidentemente l'angolo è stato più ampio del dovuto e l'estremità di un'ala ha toccato contro un palo.

L'urto ha provocato il distacco netto dell'ala (quella che i tecnici chiamano, più propriamente, semiala) e il conseguente allagamento della pista da parte delle tonnellate di kerosene contenute, appunto, nei serbatoi alari. L'allarme, immediato, ha mobilitato vigili del fuoco, polizia portuale e carabinieri di Caselle. La pista è stata coperta da circa dieci centimetri di schiumogeno antincendio e il movimento è stato bloccato per un quarto d'ora.

Indice prezzi

+0,86% in agosto

Il Centro Raccolta Dati del Comune, in un comunicato di stamane, ha reso noto che « nel mese di agosto, l'indice dei prezzi al consumo per le famiglie di operai e impiegati ha segnato 186,6 contro il 186,0 del mese precedente ». L'aumento complessivo risulta dunque di punti 1,70, pari allo 0,86 per cento.

Tra gli aumenti verificatisi nell'ultimo mese nel settore dei generi alimentari, da sottolineare diverse « voci » che, a partire l'incidenza dei singoli aumenti, sono la più concreta dimostrazione di quanto poco valga il discorso oggi tanto di moda sulle « carni alternative », la polpa di asino è aumentata dell'1,41 per cento, la carne suina con osso dell'1,32, il pollo nostrano dell'1,88, le tinche del 2,06, il salame crudo dell'1,67, il pesciolito crudo dell'1,80. Rincarati anche i prodotti caseari: il latte omogeneizzato (+15,22 per cento), il burro di centrifuga (+1,40), il groviera (+1,80), il gorgonzola (+2,43), lo stracchino (+4,38).

In conclusione, buone notizie solo per i vegetariani. Le insalatiere tonde sono diminuite del 31,58 per cento, i peperoni risultano a —31, i pomodori « peperina » a —49,66.

Iniziative di sostegno

Per Cimat e Singer quali speranze?

Si moltiplicano le iniziative nel settore metalmeccanico a sostegno delle vertenze aperte nelle aziende in cui sono minacciati i posti di lavoro. Cimat-La Salle (per cui i proprietari americani dell'Acme di Cleveland hanno deciso la chiusura con licenziamento di tutti i duecento lavoratori) e Singer (la copertura salariale della Ipo Gepi scade fra un mese) sono le situazioni più drammatiche.

Ieri pomeriggio si sono riuniti nella fabbrica di macchine utensili di corso Trapani presidiata dalle maestranze, i Consigli di fabbrica delle altre aziende torinesi del settore (Morando, Di Palo, Sass, Imp, Fiat-Mot, Lamet, ecc.) insieme con le segreterie provinciali di categoria e confederali. Sono state decise iniziative nei confronti dell'Unione Industriale e del Comau (Consorzio Macchine Utensili) affinché si cerchino soluzioni tali da assicurare il lavoro alle maestranze Cimat.

Sono anche state prese altre iniziative di lotta: giovedì 9 settembre si fermeranno per un'ora tutte le industrie di macchine utensili della provincia. Nel corso di quella settimana si terranno le assemblee in fabbrica per concordare lo sciopero degli straordinari ed altre eventuali forme di agitazione. I sindacati hanno anche deciso che, mentre i lavoratori altamente specializzati e qualificati della Cimat rischiano la disoccupazione, nelle altre aziende si farà un ricorso massiccio alla straordinaria.

Alcune centinaia (su 1700) di dipendenti della Singer hanno preso parte ieri all'assemblea che si è svolta in fabbrica. Ancora una volta è stato ribadito il rifiuto ad interventi esclusivamente assistenziali sollecitando, invece, la ricerca di una soluzione che garantisca la ripresa produttiva e l'impiego di tutti i lavoratori.

Sindacati di categoria e Regione si incontreranno il 10 a Roma con il ministro dell'Industria proprio per esaminare quanto è stato fatto nella ricerca di una soluzione in questo senso. Il giorno precedente, nello stabilimento di Leini, si terrà un'assemblea dei Consigli di fabbrica del settore metalmeccanico per definire i particolari dello sciopero provinciale di categoria proclamato per il 24. Si parla anche di un presidio in tre fra le piazze principali torinesi per richiamare l'attenzione dell'opinione pubblica sulla situazione dei 1700 lavoratori disoccupati. Questa domenica si terrà uno spettacolo in fabbrica con la partecipazione di Milva, Fausto Amodei.

Cadavere nel Po

Il cadavere di una donna è stato recuperato ieri sera, verso le 19, nelle acque del Po, in località Lupa di Chivasso, dai vigili del fuoco.

Ha cento anni, si chiama Teresina e sta per morire

C'è una tartaruga di 80 chili nella fontana del condominio

LUISELLA RE

E' vecchia (cent'anni), grassa (quasi 80 chili), si chiama Teresina, l'hanno trasferita dall'Adriatico a Torino dieci giorni fa. E, da allora, ha gettato lo scompiglio tra le famiglie, bambini in primo luogo, che abitano nella zona di via Mercadante 93. Come è logico: ogni sera sotto casa una testuggine marina così ingombrante non è certo cosa di tutti i giorni. Anche se — a giudicare dai commenti della gente che continua a sfilare di fronte alla fontanella in cerca di fiori che fa da « vasca » provvisoria a Teresina — l'arrivo, dopo la prima sorpresa, sta suscitando più pena che divertimento.

« Bisognava vederla nei giorni scorsi sotto la pioggia, povera bestia — dice fra gli altri una giovane mamma, trattenendo a stento due bimbette elettrizzate —. Secondo me non potrà resistere a lungo. Ho letto che questi animali stanno scomparendo: perché allora trattare in questo modo un esemplare così straordinario? ».

Lo stesso interrogativo è condiviso da tutti. Persino da Sergio Piacentini, titolare di una pescheria in via Montanaro 50, che è il responsabile del trasferimento delle testuggine a Torino.

« Credevo che avrei finito col venderla ad un privato che mi aveva detto di essere interessato ad un acquisto del genere per un laghetto. Purtroppo però, dopo aver scoperto all'ultimo momento che Teresina per star bene ha bisogno di acqua di mare e di un nutrimento a base di pesci vivi, ha fatto marcia indietro. E Teresina è rimasta qui, in questo bacile di pochi centimetri d'acqua dolce, nutrita con un po' di insalata e con sardine ».

Il giardino zoologico, interpellato con immediate richieste di aiuto, ha rifiutato ogni intervento. « Allo zoo di testuggini ne abbiamo già una — *sembra sia stato il succo della risposta* — e, date le sue esigenze, saremmo decisamente soddisfatti di disfarcene rimettendola nel mare che le spetta ». *Lo stesso in un grande negozio di animali:* « Per piacere, non create l'isteria con un bestione di questo genere ».

La testuggine Teresina nella vasca di via Mercadante 93

Di conseguenza, Teresina continua a trascinarsi di malavoglia in una fontana che le sta stretta, e c'è la fondata paura che possa tirare avanti per poco tempo ancora.

« Almeno fosse più piccola — spiega la signora Renata, moglie di Sergio Piacentini — potremmo venderla a qualcuno in grado di apprezzare la sua gustosissima. In passato ci è già capitato due volte: c'è un ingegnere qui a Torino che si diverte ad offrire agli amici testuggine alla brace. Questa volta però si è rifiutato. Non tanto per il prezzo, che in totale non supera le 40 mila lire, quanto piuttosto per la mole. Come si fa ad affrontare un arrosto di 78 chili? E poi sarebbe una pena: Teresina, grossa e simpatica com'è, non merita certo di finire alla griglia ».

Non merita neppure, però, la morte lenta cui la condannerà la sua situazione di oggi. « Io certamente di ucciderla con le mie mani non ne ho lo stesso neppure — *mette le mani avanti il suo "padrone"* —. Spero invece che qualcuno mi aiuti a sistemarla ».

Una prospettiva di difficile realizzazione, Teresina, oltretutto, morde, « ed è capace di spezzare un palo di legno in un colpo ». *Così, tutti continuano a starle intorno senza sapere cosa intervenire. Soltanto i bambini, particolarmente interessati i pensionati a cui piace giocare a bocce per il giardino.* « Ma sarà proprio vero — *chiede piano uno di loro con un lampo sospetto negli occhi* —, che è tutta carne buona da mangiare? ».

CAUDANO: il posto dei casalinghi

È il più grande, il più assortito che c'è in città. Non puoi sbagliare. Hai tutto sott'occhio: 10000 articoli, dal più economico al più bello.

Centinaia di servizi di piatti, in porcellana, ceramica, vetro, legno, carta, da portare a tavola, da appendere al muro, da utilizzare in cucina, da buttare dopo l'uso.

Pentole, pentolini, pentoloni, a pressione e no, in acciaio, alluminio, terracotta, pirex, alcune tanto belle e decorative da invitarle anche in tavola.

Sifoni per panna, sifoni per seltz, secchielli portaghiaccio, caraffe, vassoi e tutto il corredo bar indispensabile in casa.

Vasi millouse in vetro, con tappo in metallo o sughero, come contenitori per conservare alimenti sott'olio, oppure pasta, riso ecc.; barattoli ecologici.

Bilancia dietetica, bilancia cucina, pesabambini, pesapersone: grande precisione, alto design, vivacemente colorate.

Posate in acciaio inox, in argento, bronzo; vasto assortimento di stili; ampia scelta tra le linee moderne.

L'hostess del promessi sposi aspetta tutti i fidanzati

Da Caudano c'è l'Hostess dei Promessi Sposi, una persona fidata che accompagna e consiglia i fidanzati, nella scelta degli articoli da includere nella lista. A costoro verrà offerto dalla ditta Caudano, un buono regalo, il cui valore è pari al 10% dell'importo complessivo di tutti i regali Caudano ricevuti.

Caudano

TORINO - Via Lagrange 48 - ampio parcheggio sotterraneo gratuito tel. (011) 512351
RIVALTA - Via Gilavero 60 - ampio parcheggio esterno - tel. (011) 9002727
ALESSANDRIA - Via Trotti 58 - tel. (0131) 54369
SPEZIA - Via Bonfante 58 - Galleria Incarol - tel. (0187) 24640/22842

Da giovedì si "ripara,,

Giovedì cominceranno in tutt'Italia gli esami di riparazione. Mancano i dati ufficiali. Di certo c'è soltanto che i rimandati aumentano di anno in anno (probabilmente 400 mila nel '72, forse 600 mila oggi per la maggior parte in età di scuola dell'obbligo); e che nel '75 il 52 per cento di quanti hanno lasciato la scuola in realtà l'hanno interrotta, venendone praticamente espulsi.

Caduta la legge-ponte che nel '71 prevedeva la totale abolizione delle riparazioni, allargando il provvedimento al di là della maturità e della licenza media, precipitosamente liberate dalle prove di settembre con un decreto-legge del '69, in piena contestazione, il «ponte» adesso è silenzio. Accompagnato una volta di più dalla soddisfazione dei tradizionalisti, i fautori ad oltranza della «scuola severa». Gli unici — ma tanti, purtroppo — a non aver ancora cantato che i quattro, cinque esami che costellano una carriera scolastica italiana fino all'Università sono assurdi proprio perché sono pochi, eccezionali, brutalmente anacronistici. «Se è vero che affrontare un esame forma il carattere e fa maturare — si chiedono invece gli insegnanti più sensibili — perché limitarli ad un numero tanto ristretto? E perché non far diventare queste prove una prassi di routine costante e progrediente, un impegno abituale per chi insegna e chi impara, accantonando una volta per tutte questo vecchio e irresponsabile diktat che cade dal cielo non si sa bene come e per quali motivi?».

Domande senza risposta, destinate probabilmente a rimaner tali per tanto tempo ancora.

Intanto, l'attenzione di tutti preferisce sorvolare verso altri poli. Tra un mese comincia la scuola, ci sono cattedre e classi da riempire, questioni vecchie e nuove da affrontare.

Novità dell'anno, la sistemazione in sede definitiva dei «diciassettisti», e cioè degli insegnanti entrati in ruolo con l'art. 17 della legge 477 del '73. Qualcuno ci vede «un'infezione di forze fresche», qualcun altro anticipa «un caos maggiore ancora di quello degli anni passati».

«In realtà dopo la polemica scoppiata in seguito alla decisione del provveditorato di procedere d'ufficio alle nomine, qualcosa è migliorato. Ora i posti da assegnare sono affissi all'albo, in più un sindacato e un confederale partecipano alle assegnazioni — è l'ultimo commento dei sindacati —. Ciò non toglie però che l'indirizzo più valido, e cioè l'assegnazione su convocazione diretta, sia rimasto nel dimenticatoio. Che le cose non vadano esattamente nel verso giusto lo dimostra il fatto che la domanda più ripetuta in questi giorni dagli insegnanti che affollano il provveditorato suona: quand'è che si potrà far domanda per il trasferimento? Segno che i docenti interessati sono ben lontano dal provare quella soddisfazione che si vorrebbe».

Altra novità, il progetto secondo cui, prima l'elenco particolareggiato cui sta lavorando la commissione incaricata, il provveditore Pisani delegherebbe ai presidi la facoltà di «nominare» gli insegnanti che occorrono per completare l'organico della scuola, in maniera da consentire la copertura dei posti «vacanti» in tempo per il 1° ottobre.

Ancora sconosciute le reazioni delle singole presidenze, il condizionale rimane comunque d'obbligo.

«Anche se in via pregiudiziale non siamo affatto contrari ad un'iniziativa del genere — spiega il prof. Forner, sindacalista Cisl e membro della commissione-incarichi — ci sembra doveroso sottolineare che la questione merita ulteriori approfondimenti sia sotto il profilo sindacale che quello tecnico. I problemi che sorgono sono infatti moltissimi: basti pensare alle cattedre formate da «spezzoni» sparsi per scuole diverse. In più, ci sembra irrinunciabile il diritto di ogni singolo insegnante ad essere personalmente consultato. Non lo farà il provveditore? Lo farà il preside.

"Stampa Sera,, lancia un nuovo concorso

La vetrina dei coiffeurs

Trofeo regionale di acconciatura femminile e maschile - Finale il 13 dicembre

Non si è ancora spenta l'eco dei successi dei concorsi estivi di Stampa Sera ed ecco affacciarsi alla ribalta una nuova iniziativa ormai pronta a prendere il via. Si tratta del «I Trofeo regionale di acconciature femminile e maschile».

E' risaputo quanto siano sepolti oggi i canoni della moda del capello (ormai senza distinzione d'importanza per i sessi). Ma quest'anno come ci si pettina? Rodolfo Valentino, coi occhi tenebrosi, aggiungeva una lucidissima capigliatura intrisa di brillantina. James Dean lanciava la moda della gioventù bruciata con capelli a spazzola. La Bardot faceva impazzire schiere di ragazzine che si lasciavano lunghissime code di cavallo. Per arrivare ai Beatles che coi peli lunghi hanno posto una pietra miliare e scatenato il mondo giovane popolandolo di teenagers esauriti.

Da sempre le acconciature hanno accompagnato e creato la moda. Oggi più che mai la pettinatura ed il taglio sono elementi indispensabili per chi vuol essere a la page. La clientela femminile non è più l'esclusiva; anche l'uomo passa del tempo aggiustando davanti allo specchio quel ricciolo ribelle che stona.

Stampa Sera col suo nuovo concorso apre le porte alla fantasia, al buon gusto e all'esperienza degli acconciatori femminili e maschili del Piemonte. Parrucchieri e lavoranti possono iscriversi gratuitamente in tutte le sale da ballo di Torino e del Piemonte. La scheda pubblicata su Stampa Sera servirà al pubblico, nelle selezioni, per votare modelli e modelle.

In ogni selezione si sceglieranno quattro parrucchieri per signora e due per uomo. Durante il mese di novembre l'elenco dei prescelti sarà pubblicato giornalmente su Stampa Sera. Il pubblico segnalerà il suo parrucchiere di fiducia con la scheda che dovrà essere inviata a Stampa Sera, Uff. Sviluppo, via Marenco N. 15 concorrenti per signora e 5 per uomo parteciperanno alla finalissima che si terrà il 13 dicembre '76 al Castellino Danze di Torino.

Le prime selezioni si terranno durante le serate nei giorni

6 settembre: «La Baranca», Alessandria;

9 settembre: «Castellino Danze», Torino;

16 settembre: «Castellino Danze», Torino;

17 settembre: «Sporting Club», Santhià.

18 settembre: «3 Ritmi», San Gillio.

Dettagli e precisazioni saranno pubblicati sul regolamento nelle prossime edizioni di Stampa Sera.

Questo il regolamento generale

STAMPA SERA indice il 1° Trofeo Regionale di Acconciatura Femminile e Maschile per gli acconciatori del Piemonte. Le selezioni del concorso si svolgeranno in tutte le sale da ballo di Torino e del Piemonte. Al concorso possono partecipare tutti i parrucchieri per SIGNORA e per UOMO e tutti i lavoranti. I concorrenti potranno iscriversi direttamente in sala da ballo, l'iscrizione è gratuita.

Ogni concorrente può presentare da una a tre modelle (o modelli) già pronti, pettinate in negozio. L'acconciatura è a libera scelta del concorrente. In ogni selezione il pubblico farà da giuria con la scheda pubblicata da Stampa Sera il giorno in cui si svolge la selezione.

Concorso «Stampa Sera»
1° TROFEO REGIONALE
di acconciatura femminile
e maschile
Voto per il N.....

Fac simile scheda

Le schede saranno ritirate nella serata stessa.

In ogni selezione si sceglieranno i 4 parrucchieri per signora e i 2 parrucchieri per uomo che avranno totalizzato il maggior punteggio. Questi riceveranno un Targa di Stampa Sera le modelle una medaglia ricordo. Le foto delle modelle (o modelli) ed i nominativi dei parrucchieri prescelti saranno pubblicati il giorno dopo su Stampa Sera.

I concorrenti che non si sono classificati possono partecipare ad un'altra selezione. Tutti i parrucchieri selezionati parteciperanno di diritto alla finalissima da parte del concorso.

Per tutto il mese di Novembre, l'elenco di tutti i parrucchieri prescelti sarà pubblicato su Stampa Sera con l'apposita scheda di votazione: il pubblico potrà così segnalarsi al quotidiano il suo parrucchiere di fiducia.

La scheda, col nome del parrucchiere, dovranno essere spedite a:

STAMPA SERA - Uff. Sviluppo
Via Marenco, 32 - Torino

I 16 parrucchieri per Signora e i 5 parrucchieri per Uomo che avranno ricevuto più punti in questa seconda fase del concorso, parteciperanno alla finalissima.

Si ringraziano la Accademia di Acconciatori: Garup di Torino; Spata di Asti; Gaspas di Alessandria; Gupas di Alba; Classic di Cuneo; Gaspas e Classic di Novara.

La finalissima avrà luogo lunedì 13 dicembre 1976, alle ore 21 al «Castellino Danze» (corso Vittorio Emanuele II 46, Torino) con questo regolamento:

Acconciatori per signora:

1) I concorrenti dovranno presentare una sola modella, con piega già impostata nacitura e puntata (rete o bigodini);
2) al via del giudice di gara inizia la lavorazione. Tempo accordato: 20 minuti.
3) Tema del concorso: «Acconciatura di linea attuale, moda giorno».

Acconciatori per uomo:

1) I concorrenti dovranno presentare un solo modello, già pettinato in negozio;
2) Tema del concorso: «Acconciatura di linea attuale».

Una giuria formata da noti insegnanti delle Accademie di Acconciatura femminile e maschile sceglierà le acconciature migliori.

Tutti i concorrenti dovranno presentarsi entro le ore 22.

Per informazioni telefonare a:

- Stampa Sera - Uff. Sviluppo (011) 65.68 int. 333.
- Centro Giovani Artisti (011) 54.39.59.

PREMI:

Acconciatori femminili: al 1° Trofeo Stampa Sera; due 2° al 1° coppe e ricchi premi.

Acconciatori maschili: al 1° Trofeo Stampa Sera; dal 2° al 5° coppe e ricchi premi.

Spettacoli di provincia

AVIGLIANA
CORSO: Due quinti e una dote.
BORGARO
ROYAL: Sospensione.
CARMAGNOLA
MARGHERITA: Quattro passi per spezzare, quattro piedi per ballare.
CHIERI
CHIERESE: Il bulo macchiato di rosso.
CIRIE'
SPLENDOR: Infinito.
CATALANO: La prigioniera.
ITALIA: Ufo, prendetelo vivo.
NUOVO: Emanuelle nera n. 2.
COAZZE
MIRAMONTI: Teds, pirata buio.
GIAVENO
ALFIERI: Il secondo tragico Fantozzi.
IVREA
POLITEAMA: Profondo rosso di Magnum d'O.
SIRIO: La madama.
SPLENDOR: La vergine blu.
LANZO
ROYAL: Kung-fu, sole di morte.
MINEROLO
HOLLYWOOD: Tamburi lontani.
ITALIA: Dimmi.
NUOVO: Uccidete mister Mitchell.
SESTRIERE
FRAITEVE: Andrò come un cavallo pazzo.

UN BAMBINO DI 5 ANNI

può già andare a scuola

e arriva così all'Università prima di essere maggiorenne

o con 10 anni appena compiuti

Nessun compito né lezione per casa

Istituto

MAFFEI

bimbi a scuola dalla mattina alla sera

Torino - Corso Regina Margherita 366
Telefoni 76.59.93 - 76.18.44
(prefisso 011 per i torinesi in ferie)
Orario d'ufficio 9-13 sabato 9-12

All'Istituto MAFFEI
Scuola Materna, Scuola Elementare, Scuola Media, Liceo Scientifico, Ragionieri

LA CALVIZIE ELIMINATA IN TRE ORE CON IL SISTEMA SVENSON Skin

Lo SVENSON-SKIN non è un trapianto, non è un trattamento, non è un tampel, non è una parrucca. Lo SVENSON-SKIN è il rivoluzionario procedimento che infoltisce i Vostri attuali capelli. Quando avrete questi capelli che saranno fermamente intrisi con i Vostri, potrete trattarli come fossero i vostri naturali, potrete lavarli, pettinarli, fare lo shampoo, fare la doccia, nuotare e dormirci sopra. Noi possiamo aggiungerne tanti o pochi a secondo della necessità, non ha importanza se avete una calvizie molto pregredita o meno: in qualsiasi caso il risultato è superlativo. L'infoltimento dei capelli SVENSON-SKIN ha ridato un naturale aspetto a uomini e donne di tutto il mondo. Farà la medesima cosa anche a Voi. PER UNA CONSULTAZIONE GRATUITA E SENZA IMPEGNO VENITE OGGI STESSO O TELEFONATECI PER UN APPUNTAMENTO.

Orari: 10 - 13, 15,30, 19,30
lunedì mattina chiuso

SVENSON CENTRI ANTICALVIZIE
MILANO Via Pietro Mascagni, 14 - Tel. 79.21.78 - 79.50.66
TORINO Via G. Vicoli, 1 - Tel. 53.39.54 - 53.39.65
PADOVA Via E. Filiberto, 3 - Tel. 31.483
VERONA Via Fratini, 12 (2° piano) - Tel. 31.720
GENOVA V.le Sauli, 5/29 - Tel. 58.72.92
ROMA Via del Tritone, 61 scala D - Tel. 68.89.71
NAPOLI Via S. Tommaso d'Aquino, 33 - Tel. 31.08.81
FIRENZE Via Cellinaruzza, 2 - Tel. 21.53.06
BOLOGNA Piazza dei Martiri, 1/2° - Tel. 22.06.43
ANCONA C.so Mazzini, 122 - Tel. 58.871
LUGANO (Lorato) Via Adamini, 28/A - Tel. 091 - 54.58.95
MONACO Becker Strasse, 9 - Tel. 01 - 29.75.95

© 1976 by VMS

pellicce pregiate modelli di classe

MARIE CLAIRE pelliccería
Corso Trapani 116 - TORINO - Tel. 335.85.25
Nuova collezione 1976-'77 fino al 15 settembre
SPECIALPREZZI
CUSTODIA GRATUITA - FACILITAZIONI PAGAMENTO

ISTITUTO BERTOLA
CORSI DI RECUPERO
DIURNI - PRESERALI - SERALI
Licenza media - ginnasio
Licei: classico - scientifico - linguistico
Istituto magistrale - Maestre d'asilo
Ragionieri - Geometri - Periti
Via Sa. 8 - 10122 TORINO - Tel. (011) 54.25.48
Segreteria: ore 8,30-12,30; 15-21

PELLICCERIE srl MARCHISIO

VIA GARIBALDI 4
TEL. 546.373
TORINO
GRANDIOSA
OFFERTA PREINVERNALE
COLLEZIONE 1976-77
Alcuni prezzi: IVA COMPRESA
VISONE canadese L. 890.000
PERSIANO swakara L. 450.000
VOLPE ROSSA 3/4 L. 450.000
PERSIANO Ralgan L. 180.000
VULPASKI L. 180.000
● CERTIFICATO DI GARANZIA
● FACILITAZIONI PAGAMENTO
● CONFEZIONI SU MISURA
PELLICCERIE MARCHISIO
...dove c'è la vostra pelliccia!

echi di cronaca

Specchi per bagno Davico
Direttamente in fabbrica tutto l'arredamento per il bagno in legno e cristallo. Box doccia. Corso Moncalieri 15 S.S. Rivoli-Avigliana. Telefono 951.341 Rosta.

Centro droga
Tutti i giorni dalle ore 9 alle 19,30 puoi trovare degli amici. Tel. 515.474.

La carta da parati applicatela da voi
Il risparmio è grande; la istruzioni precise. Ora la nostra scelta è vastissima. Sconto 50 % su tutti i listini. Rivenditore della fabbrica. Via Madama Cristina 133, Torino.

INDIRIZZI UTILI

ABBIGLIAMENTO BAMBINI Ruby Club, via Nizza 43, tel. 660.888.

AVVOCATO VIOLETTA, via Po 53, via Di Nanni 120, Pellestrina, valigerie.

ALFONSO Coiffeur, c. G. Cesare 68.

COIFFEUR BEAUTE' MASSIMO; v. S. Teresa 10 ang. XX Set., t. 519.055.

EZIO COIFFEUR, corso Vittorio 25.

HAUTE COIFFEURE Cignoni Luigi, via T. Rossi 3, tr. 540.872.

ESTETICA FEMMINILE VALENTINO, via Alberi 19 (ang. piazza Solferino), tel. 513.483.

DENTISTA, c. G. Cesare 51 (ter., citofo 9.30-11; 17.30-19.

DENTISTA Centro stomatologico, c. Castello 99, t. 544.840, ore 14-20.

DEALTO BAGNO, via Rossini 1 ang. via Po, tel. 547.116.

PELLICCERIA GARINO assortimento pelli lavorazione, via Garibaldi 39.

PERUSINO LETTINI costruzione letti, c. Telesio 93, tel. 72a.013.

SALUMERIA gastronomia pastificio Favri, c. G. Cesare 159, tel. 273.437.

TUTTOMOBILI la più grande esposizione di mobili nel cuore di Torino. Sconti offerte speciali, via Pinelli 57.

PRONTOCASA RIPARAZIONI idrauliche, elettricità, serramenti, mobilieri, frigo, lavapiatti, Tv, tel. 333.502.

TROPICANA RISTORANTE, corso Mediterraneo 80, tel. 591.210.

AUTOSOCCORSO, tel. 200.000.

AUTORIPARAZIONI, tel. 300.000.

ELETTRAUTO, tel. 200.000.

GIOVANI 18-25 anni
cercasi da avviare alla professione di
PROGRAMMATORE di elaboratori elettronici.
Test attitudinale gratuito. Corsi diurni e serali. Assistenza ricerca impiego.
Presentarsi a:
COMPUTEX
TORINO - Piazza Carlo Felice 132 - Tel. 543.613 - 542.001
Via Palestro 11 - Tel. 544.125 (7 linee)
MILANO - Corso XX Settembre 28 - Tel. 807.027

Istituto Piramide
LICEO & MEDIA LINGUISTICI
Via G. Vigliani 11-9 (Mirafiori)
Tel. 8.19.15, 72.

Conclusi i concorsi di "Stampa Sera,, per bar, ristoranti e bande musicali

Conoscersi insieme

GIANNA BALTARO

Prima di chiudere definitivamente il capitolo dei concorsi che *Stampa Sera* ha indetto fra i bar e i ristoranti delle località di villeggiatura, consentiteci ancora due parole. Più che altro, parole di ringraziamento, che le frettolose note di cronaca hanno trascurato, nei confronti di chi ha partecipato alle gare e di chi, nella serata conclusiva al «C'era una volta» di Albenga, si è prodigato nell'ospitalità per la buona riuscita dei festeggiamenti.

Sabato sera è calato il sipario sull'ultimo atto di una manifestazione che riteniamo meriti di essere ricordata per la vivacità della competizione e il calore del consenso. Più che altro, però, consideriamo positivo aver potuto rilevare quanto sia sentito profondo l'attaccamento a professioni artigianali notoriamente faticose quali quelle del ristoratore e del barista.

I concorrenti che hanno partecipato alla festa erano quasi tutti titolari di locali a conduzione familiare e l'intesa fra loro la mette la base di comuni esperienze, anche se realizzate in località distantissime fra loro e con caratteristiche divergenti dal clima e dal tipo di clientela. Cogliendo brani di conversazione si sentivano scambi di inviti: *«Io chiudo il giovedì, verrò senz'altro a trovarla»*. Il desiderio è quello di approfondire la conoscenza, di vedere il locale ma, sotto sotto, urge la curiosità di giudicare i «fondi di cottura».

Incontri anche d'un certo simbolismo come quello del veterano Giovanni Ferraris, che da 30 anni lavora nel suo ristorante di Chiusa di San Michele, con il sedicenne Enrico Bricarello che muove le sue prime pentole nella cucina dell'Escargot di Cavoretto. Anche loro si scambieranno delle visite: uno per insegnare, l'altro per apprendere.

Anche in altri aspetti abbiamo notato la specializzazione degli ospiti. La valutazione del posto per trovare suggerimenti, l'attenzione nel seguire il procedimento di cotture dei cibi sulla grandissima griglia che formava un baluardo di brace sullo sfondo delle colline, la premura di raccogliere i piatti sporchi e sfornicchiarli su un bordo del tavolo per facilitare il servizio delle indaffaratissime cameriere.

Si sono trovati come in casa, perfettamente a loro agio anche nella veste di «ospitati», portando con disinvoltura i loro abiti eleganti e scambiando brindisi coi vicini di tavolo. Al momento della premiazione, gli applausi ai «rivali» sono stati sinceri e i «rivali» ne son rimasti commossi.

Sulla strada del ritorno, accompagnati dal ricordo delle musichette che «Marina e i poker d'assi» hanno suonato per tutto il tempo del trattenimento, pensiamo che i loro discorsi siano stati allegri, dei discorsi da «Arrivederci».

Ottobre: incontro a Torino per quindici complessi

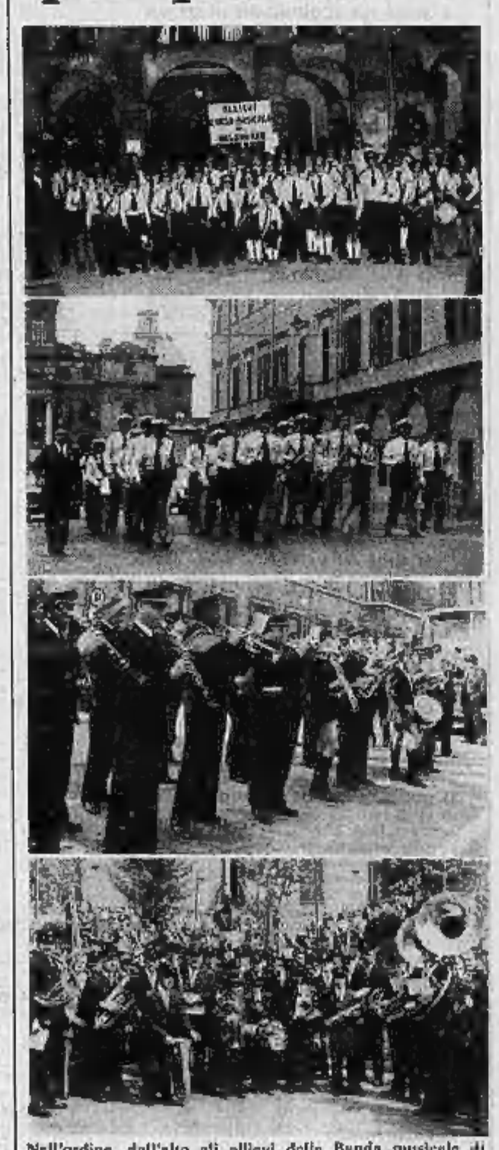

Nell'ordine, dall'alto gli allievi della Banda musicale di Balangero; la «SOMS» di Reconigi; la Filarmonica Donatese di Donato Vercellese; la Filarmonica Sestrese di Sestri Ponente.

Anche il concorso delle bande musicali si è concluso, dopo giorni vissuti nell'ansia del successo. Le rivoluzioni di classifica che, fino all'ultima settimana, hanno rivelato l'incertezza della vittoria finale, sono la più chiara dimostrazione dell'adesione popolare che ha caratterizzato la gara.

Vi hanno partecipato le bande di sette province del Piemonte e della Liguria, ognuna ricca di storia e di tradizioni, e siamo convinti che il successo delle finaliste sia da attribuirsi, oltre che alla bravura dei suonatori, al sostegno venuto dagli abitanti dei centri interessati.

Ieri abbiamo pubblicato soltanto il nome delle bande prime classificate per ogni provincia, oggi completiamo l'elenco citando anche nome delle seconde, come vogliono le norme del nostro concorso. Ecco quindi la lista aggiornata.

Provincia di Torino — Prima classificata la Banda musicale di Balangero, con punti 0,37 e voti 7731; seconda la Banda musicale di Germagnano, con punti 0,43 e voti 2563.

Provincia di Vercelli — Prima la Filarmonica Donatese di Donato, punti 0,36 voti 2120; seconda la Banda musicale G. Verdi di Curanuovu Biellese, punti 0,64, punti 1913.

Provincia di Alessandria — Unica partecipante la Banda musicale del Silvanissimi di Visone, punti 40, voti 28.

Provincia di Asti — Unica partecipante la Filarmonica farinese di Castagnole Lanze, punti 90, voti 90.

Provincia di Savona — Prima la Banda Cau de noi di Noli, punti 4, voti 700; seconda: Banda musicale G. Verdi di Albenga, punti 7, voti 3000.

Provincia di Genova — Una partecipante la Filarmonica Sestrese di Sestri Ponente, punti 100, voti 410.

Provincia di Cuneo — Prima la Società Operaia di Mutuo Soccorso (SOMS) di Racconigi punti 1, voti 9636; seconda: Scuola di Musica A. Botto di Fossano, punti 3,66, voti 3615.

Complessivamente undici bande a cui si aggiungono altre quattro fuori concorso che il nostro giornale ha invitato a partecipare alla cerimonia della premiazione per loro particolari caratteristiche e per il numero dei voti ricevuti. Si tratta dei seguenti complessi: Banda musicale di Giaveno, voti 4860; Banda Musicale di Chiusa di San Michele, punti 2643; I Gatti rossi di Farigliano (gruppo folcloristico) e la Fanfara Montenero di Torino (in rappresentanza dell'Associazione nazionale Alpini).

La manifestazione conclusiva, a cui parteciperanno le 15 bande citate, avrà luogo a Torino, nel mese di ottobre.

Istituto Piramide
LICEO & MEDIA LINGUISTICI
Via G. Vigliani 11-9 (Mirafiori)
Tel. 8.19.15, 72.

Il tempestivamente mancato all'affetto dei suoi cari

Davide Pavese
di anni 12

Danno il doloroso annuncio la moglie, i figli, genero, nuora e nipoti. I funerali avranno luogo martedì 31 agosto ore 10,15 nella chiesa di Cavoretto.
— Torino, 30 agosto 1976.

Corso Garibaldi si associa al dolore della famiglia Pavese.

Titolari e Personale cinema Massaia partecipano al dolore della famiglia Pavese.

Ci ha lasciati

Giuseppina Alessio in Riposo
anni 66

La piangono il marito Vittorio, le figlie Ornella e Paola, gli cugini, parenti tutti. Un particolare ringraziamento ai prof. Marco Tandello, al dott. Giuseppino Sacco, al dott. Corrado Galiano per le premurose cure prestate e alla signora Carla Brignard, e i suoi inquilini per l'affettuosa assistenza. Un grazie commosso agli amici Gabriella, Angela e Sandro. Funerali mercoledì 1 settembre ore 10,15 nella parrocchia Maria Santissima Regina della Missioni (via Claudiana 32).
— Torino, 29 agosto 1976 - via Claudiana 32.

I Colleghi della Sezione Anziani e Opere Pubbliche partecipano al dolore del dott. Vittorio Rigoni per l'immatura scomparsa della MOGLIE.

I Colleghi e Collaboratori del Servizio Poli prendono viva parte al dolore del dott. Vittorio Rigoni per l'immatura perdita della MOGLIE.

Gli amici
Bruno Barbero
Mario Cavalotti Gosta
Giorgio Merighi
Mario Perrone
Rena Tuscani
partecipano al lutto del dott. Vittorio Rigoni per l'immatura perdita della consorte

Giuseppina Alessio in Riposo
— Torino, 30 agosto 1976.

La Presidenza, il Consiglio di Amministrazione, il Collegio Sindacale, la Direzione Generale ed il Personale tutto dell'Istituto Bancario San Paolo di Torino partecipano con profondo cordoglio al dolore del direttore di sede dottor Vittorio Rigoni, per la scomparsa della moglie, signora

Giuseppina Alessio in Riposo
— Torino, 30 agosto 1976.

Il Personale tutto della Sede di via Monte di Pietà dell'Istituto Bancario San Paolo di Torino, partecipa al dolore del proprio direttore dottor Vittorio Rigoni per la scomparsa della madre

Giuseppina Alessio in Riposo
— Torino, 31 agosto 1976.

Trasferimento e trasloco all'ufficio dei suoi cari

Enzo Brunitto
anni 16

Con immenso dolore l'annunciano il papà Mario, la mamma Lella, il fratello Enrico, nonni, madrina, padrino, zii, zie, cugini, parenti tutti. Funerali mercoledì 31 ore 17 via Torino 4. La presente è partecipazione e ringraziamento.
— Castello, 29 agosto 1976.

Silvia e Sergio Barra, Pino e Dante Borgarello, Franca e Gigi Gemelli sono vicini a Lella e Mario nel loro immenso dolore.

Angiolina, Adalmo, Bruno e Vittorio Chiodo partecipano affettuosamente al grande dolore di Lella e Mario.

La Società Nicca e Chiodo partecipa al lutto.

Presidente parte al grave lutto Angela Castiglione, figlie e genero, Anna e Marcello Rapallo, Ugo Castagna e famiglia, Piera Bocchio, famiglia Perlo, Lucia Pregnolato e numerosi.

La famiglia Fost, Galassi, Navarro-Rasso partecipano commosse al dolore della famiglia Brunitto per la scomparsa del figlio ENZO.

Si uniscono al grande dolore famiglie Croce-Ruzzi, famiglia Mazzoni, Angiolina e Giovanni Ferrero, Bernard, Torgni, Cantoni, famiglia Franco-Canivet, Candido, Stefanino e famiglie, Roberto, Ferruccio Chiabotto e famiglia.

A funerali avvenuti, la società Tirso, la segnala, i cani ed i bambini tutti annunciano con dolore la scomparsa di

Alma Levi

Un particolare ringraziamento al prof. Mario Abbate per le assidue cure prestate.
— Torino, 28 agosto 1976.

Gina Carla Baldo unitamente a Enzo Michele Ada Sergio Alessandra piangono con Tirso l'improvvisa morte della cara ALMA.

Il cugino Marco Levi coi figli e nipoti partecipa al dolore della cara Tirso.

Noni, Marcello, Manfredo partecipano vivamente al dolore della cara Tirso.

Maria Emilio e Marco sono vicini a Tirso nel suo dolore.

Gustavo Luciano Viberto e famiglia partecipano commossi al lutto di Tirso per la scomparsa della cara ALMA.

Bianca e Gulnela Amar, Virginia Levi Montel ricordano con riempianto la collega di tanti anni di scuola.

Pierino Rodolfo Franco e Carla De Benedetti profondamente commossi prendono viva parte al dolore di Tirso.

Direzione e Personale della Cassa Risparmio Torino partecipano al dolore del dottor Pierantonio Pipino per la scomparsa della madre

Teresa Bongioanni
— Torino, 30 agosto 1976.

Si associano al dolore i colleghi:
Orsola Abrate
Livio Alfiertino
Iolanda Abet
Giuseppe Balsamino
Adriana Carena
Vito Ilo Cocil
Italo Dominici
Corrado Fruttero
Luciano Gallo
Valentino Lusso
Corrado Marengo
Ghersio Mariaterza
Renzo Maniero
Luigi Modiglio
Michele Makke
Franco Morra
Fulvio Mosso
Ivana Mosso
Sergio Prellart
Luigi Rinaudi
Antonio Rinsano
Nicola Servetti.

Dopo lunga malattia sopportata con cristiana rassegnazione è spirata l'anima buona del

RAG.

Umberto «Nino» Gardini

Ne danno il triste annuncio la moglie Giovanna Marchis, il fratello Antonio, le sorelle Licia e Rina, la cognata Paulina Mussinot Gardini, i nipoti Gardini, Marsiaj, Arnaud e Casalis e tutti i parenti. Le esequie si svolgeranno mercoledì 1 settembre alle ore 8,45 presso la parrocchia di Sant'Alfonso. Si ringrazia sin d'ora tutti coloro che vi associeranno al cordoglio della famiglia.
— Torino, 30 agosto 1976.

Silvio e Gilda Perotino piangono il carissimo NINO.

Riccardo Tersilla Caroso partecipano al lutto della famiglia Gardini.

Nino e Marisa Puricelli sono vicini a Giovanna.

Il Gruppo «Amici di Polperro» partecipa con profondo cordoglio all'immatura scomparsa dell'indimenticabile Nino.

Cristianamente è mancata

Francesca Bongino v. Badarelli

Ne danno il triste annuncio le figlie Piera, Rinalda e Maria con le rispettive famiglie, parenti tutti. I funerali avranno luogo martedì 31 agosto alle ore 10 partendo da corso Unione Sovietica 220. La presente è partecipazione e ringraziamento.
— Torino, 30 agosto 1976.

Gli ex alunni partecipano addolorati per la perdita di

Francesca Bongino v. Badarelli
— Torino, 30 agosto 1976.

Dirigenti ed impiegati della Ditta Rossi S.p.A. partecipano al dolore della signorina Badarelli per la scomparsa della MADRE.

Dopo lunga sofferenza è mancata

Giorgio Castelletti

La piangono la moglie Gabriella Castelletti con i nipoti Massimo, Manuel e Giorgia, il papà Giuseppe, la mamma Carmelina Cutrino, la sorella Alba, il fratello Luciano con le rispettive famiglie. I funerali avranno inconvenienti e saranno alle ore in partenza da via Rosselli 21.
— Casale Monferrato, 30 agosto 1976.

E' mancato all'affetto dei suoi cari

Benvenuto Pentenero
anziano VIAF

Danno il triste annuncio la moglie Margherita Cardonatto e i figli Anna Mary e Dario. I funerali avranno luogo in Arezzo alle ore 14 presso l'ospedale San Donato.
— Arezzo, 31 agosto 1976.

(Continua a pag. 7)

Il bilancio di Stampa Sera per l'anno 1975

Il bilancio è stato redatto secondo il modello stabilito con decreto del Presidente del Consiglio dei ministri del 3 giugno 1976, che richiede, per le aziende aventi la nostra pluralità di testate, lo stato patrimoniale della società editrice e un conto perdite e profitti per ciascuna testata. Conseguentemente, lo stato patrimoniale che pubblichiamo a destra si riferisce all'azienda nel suo complesso, la « Editrice La Stampa S.p.A. », mentre i conti perdite e profitti pubblicati in basso riflettono una parte soltanto, anche se preponderante, della gestione, cioè solo quella dei quotidiani La Stampa e Stampa Sera.
Per ricomporre l'unità del nostro bilancio bisogna considerare anche i dati di Tuttolibri, settimanale che ha chiuso l'esercizio con un utile di lire 31.930.221 e che non possiamo qui riportare per mancanza di spazio.
Avvertiamo il lettore che non abbia dimestichezza con i bilanci che la perdita risultante dalla voce 10 della sezione ricavi non riflette il reale andamento della gestione, perché durante l'esercizio l'azionista ha provveduto a diminuirla ai sensi del codice civile, come risulta dalla voce 9 della medesima sezione.
Va anche sottolineato come il modello ministeriale sia diverso da quello prescritto dal codice civile e quindi il bilancio pubblicato differisce nella forma (ma non nel risultato) da quello approvato dagli azionisti e depositato in tribunale.
Il conto perdite e profitti della testata Stampa Sera comprende anche i dati del settimo numero (edizione del lunedì).
I costi di trasporto (6. a) sono stati imputati direttamente alla carta e alle spese diffusionali.

STATO PATRIMONIALE AL 31-12-1975 DELL'« EDITRICE LA STAMPA S.p.A. »

ATTIVO

1. CAPITALE FISSO		
a) fabbricati		5.466.975.000
b) impianti, macchinari e attrezzature varie		6.916.025.886
c) elementi complementari attivi:		
— testate, brevetti e licenze	—	
— spese di impianto	—	—
d) automezzi e autoveicoli industriali		149.414.729
e) mobili, arredi e macchine d'ufficio		335.005.246
f) costi pluriennali da ammortizzare		157.405.246
		13.024.826.119
2. CAPITALE CIRCOLANTE		
Scorte:		
a) carta		544.863.103
b) inchiostro e altre materie prime		40.459.953
c) materiale vario tipografico		23.504.392
d) diverse		133.833.813
		742.661.261
3. INVESTIMENTI MOBILIARI		
a) titoli a reddito fisso		—
b) partecipazioni		308.229.001
c) crediti finanziari:		
— a breve termine	—	
— a medio termine	—	
— a lungo termine	—	—
d) crediti verso società:		
— collegate	—	
— controllante	4.900.390.124	
— controllate	24.432.277	4.924.822.401
		5.233.051.402
4. DISPONIBILITA' LIQUIDE		
a) casse		93.550.892
b) conti correnti e depositi bancari		1.827.486.713
c) conti correnti postali		701.351
		1.921.748.956
5. CREDITI		
a) verso clienti		5.554.220.039
b) contro cambiali		—
c) diversi		808.401.924
		6.363.621.963
6. RATEI ATTIVI		946.770.000
7. RISCONTI ATTIVI		—
TOTALE ATTIVO		28.232.579.701
PERDITA D'ESERCIZIO		783.939.585
TOTALE A PAREGGIO		29.016.519.286
8. BENI DI TERZI		
a) depositi a garanzia		1.400.000
TOTALE		29.017.919.286

PASSIVO

1. FONDI DI AMMORTAMENTO		
a) di beni immobili e mobili:		
— fabbricati	943.338.937	
— impianti, macchinari e attrezzature	5.431.445.080	
— automezzi e veicoli industriali	107.067.688	
— mobili, arredi e macchine d'ufficio	237.418.472	6.716.281.907
b) di elementi complementari attivi:		
— testate, brevetti e licenze	—	
— spese di impianto	—	—
		6.716.281.907
2. FONDI DI ACCANTONAMENTO		
a) per rischi di svalutazione:		
— titoli a reddito fisso	—	
— crediti	53.839.320	
— scorte	—	53.839.320
b) per liquidazione dipendenti		10.453.847.922
c) per previdenza		—
d) per imposte e tasse maturate		499.475.000
		11.007.162.842
3. DEBITI DI FINANZIAMENTO		
a) a breve termine		—
b) a medio termine		—
c) a lungo termine		404.542.437
d) verso società:		
— collegate	—	
— controllate	242.000.000	242.000.000
		646.542.437
4. DEBITI DI FUNZIONAMENTO		
a) verso fornitori		2.428.350.784
b) verso banche		—
c) diversi		1.307.374.952
		3.735.725.736
5. RATEI PASSIVI		2.125.700.273
6. RISCONTI PASSIVI		285.106.071
TOTALE PASSIVO		24.816.519.286
7. NETTO: capitale al 1° gennaio 1976		3.000.000.000
Rivalutazione monetaria (legge 2 dicembre 1975, n. 576)		1.500.000.000
RISERVE: — legale		—
— statutaria		—
— libera		—
— tassata		—
TOTALE A PAREGGIO		29.016.519.286
8. BENI DI TERZI		
a) depositi a garanzia		1.400.000
TOTALE		29.017.919.286

CONTO PERDITE E PROFITTI 1975 DELLA TESTATA LA STAMPA

COSTI

1. ESISTENZE INIZIALI		
a) carta		895.388.017
b) inchiostri ed altre materie prime		29.954.903
c) materiale vario tipografico		30.672.786
d) diverse		113.904.551
		1.070.121.257
2. SPESE PER ACQUISTI DI MATERIE PRIME		
a) carta		4.313.270.738
b) inchiostri ed altre materie prime		241.840.766
c) materiale vario tipografico		10.134.203
d) energie elettrica, acqua, gas e accidentali		194.555.775
e) fotoservizi e fotoincisioni		317.665.212
f) diverse		310.314.289
		5.388.080.983
3. SPESE PER GLI ORGANI VOLITIVI		
a) emolumenti agli amministratori		27.999.936
b) emolumenti ai sindaci		2.824.000
c) rimborso spese		—
		30.823.936
4. SPESE PER IL PERSONALE DIPENDENTE		
a) stipendi e paghe:		
— giornalisti	2.399.234.451	
— poligrafici	2.749.164.583	
— amministrativi	838.026.393	5.985.425.437
b) contributi		3.479.708.035
c) accantonamento al fondo:		
— liquidazione	1.729.688.177	
— previdenza	—	1.729.688.177
d) assicurazione redattori, inviati ecc.		7.159.887
e) lavoro straordinario:		
— giornalisti	382.726.837	
— poligrafici	1.251.086.447	
— amministrativi	247.931.708	1.881.744.792
		13.064.329.309
5. SPESE PER LA DIFFUSIONE		845.983.200
6. SPESE PER ACQUISIZIONE DI SERVIZI		
a) collaboratori e corrispondenti non dipendenti		316.421.240
b) agenzie d'informazione		154.993.716
c) lavorazioni presso terzi		369.776.999
d) rimborso spese reportage-viaggi e diversi		522.560.661
e) trasporti		—
f) postali e telegrafiche		92.088.332
g) telefoniche		204.448.562
h) prestazioni varie		208.053.682
i) fitti passivi		80.913.430
l) noleggi passivi e canoni		207.268.118
m) diverse		13.136.366
		2.169.701.106
7. SPESE GENERALI		
a) di amministrazione		312.305.042
b) di redazione		65.915.568
c) di pubblicità		160.410.862
d) per relazioni pubbliche		6.907.833
e) varie		24.724.094
		570.353.199
8. ONERI FINANZIARI		
a) interessi passivi:		
— su obbligazioni	—	
— su mutui	—	
— su debiti a breve termine	—	
— su debiti a medio termine	—	
— su debiti a lungo termine	21.618.264	
— verso banche	—	
— verso fornitori	—	
— per debiti v/soc. collegate	—	
— diversi	7.293.811	28.912.075
b) quota dell'esercizio di spese pluriennali		89.865.204
c) sconti, abbuoni e altri oneri finanziari		6.832.398
		125.609.677
9. ONERI TRIBUTARI		
a) imposte e tasse dell'esercizio		46.788.322
b) imposte e tasse esercizi precedenti		—
		46.788.322
10. ONERI STRAORDINARI		
a) sopravvenienze e insussistenze passive		621.659.042
b) minusvalenze da cespiti ammortizz.		29.198.505
c) perdite su partecipazioni		1.244.205.548
		1.905.063.093
11. QUOTE DI AMMORTAMENTO		
a) di beni immobili e mobili:		
— fabbricati	87.625.069	
— impianti, macchine e attrezzature	265.489.676	
— automezzi e veicoli industriali	18.239.299	
— mobili, arredi e macchine d'ufficio	27.716.578	399.050.562
b) di elementi complementari attivi:		
— testate, brevetti e licenze	—	
— spese di impianto	—	—
		399.050.562
12. QUOTE DI ACCANTONAMENTO		
a) per rischi di svalutazione:		
— titoli	—	
— crediti	13.901.433	
— scorte	—	13.901.433
b) per imposte e tasse maturate		—
		13.901.433
13. RATEI PASSIVI		—
14. RISCONTI PASSIVI		—
TOTALE COSTI		25.609.806.136

RICAVI

1. RICAVI DALL'ATTIVITA' EDITORIALE		
a) vendite		11.536.319.819
b) abbonamenti		758.396.823
c) pubblicità		9.566.769.285
d) diritti di riproduzione		6.090.009
e) vendite, rese e scarti		147.630.560
		22.147.205.537
2. RICAVI DIVERSI		
a) lavori tipografici per conto terzi		278.046.696
b) contributi e sovvenzioni:		
— dello Stato (legge 6 giugno 1975 n. 172)	751.226.000	
— di enti pubblici	—	
— di enti privati	—	751.226.000
c) sottoscrizioni		—
d) diversi		277.635.962
		1.306.908.658
3. PROVENTI PATRIMONIALI		
a) fitti attivi		64.876.300
		64.876.300
4. PROVENTI FINANZIARI		
a) dividendi da azioni e partecipazioni azionarie		10.498.000
b) interessi attivi:		
— su obbligazioni	—	
— su titoli a reddito fisso	—	
— su conti correnti e depositi bancari e postali	137.325.252	
— su crediti v/clienti	105.930.890	
— su crediti a breve termine	—	
— su crediti a medio termine	—	
— su crediti a lungo termine	—	
— su crediti diversi	9.573.787	
— su crediti v/soc. controllante	20.312.511	273.142.240
		283.640.240
5. PROVENTI STRAORDINARI		
a) sopravvenienze e insussistenze attive		13.736.228
b) plusvalenze da cespiti ammortizzabili		24.818.435
		38.554.663
6. RIMANENZE FINALI		
a) carta		402.571.674
b) inchiostri ed altre materie prime		29.086.334
c) materiale vario tipografico		17.363.024
d) diverse		98.717.169
		548.540.401
7. RATEI ATTIVI		—
8. RISCONTI ATTIVI		—
TOTALE RICAVI		24.389.715.759
9. VERSAMENTO SOCI IN CONTO COPERTURA PERDITE		1.045.402.643
		25.435.118.412
10. PERDITA D'ESERCIZIO		174.687.724
TOTALE A PAREGGIO		25.609.806.136

CONTO PERDITE E PROFITTI 1975 DELLA TESTATA STAMPA SERA

COSTI

1. ESISTENZE INIZIALI		
a) carta		85.260.883
b) inchiostro e altre materie prime		3.188.205
c) materiale vario tipografico		3.262.564
d) diverse		12.115.655
		113.825.307
2. SPESE PER ACQUISTI DI MATERIE PRIME		
a) carta		1.191.146.705
b) inchiostro e altre materie prime		68.731.170
c) materiale vario tipografico		2.788.647
d) energie elettrica, acqua, gas e accidentali		55.645.858
e) fotoservizi e fotoincisioni		171.145.913
f) diverse		85.834.032
		1.573.302.225
3. SPESE PER GLI ORGANI VOLITIVI		
a) emolumenti agli amministratori		—
b) emolumenti ai sindaci		—
c) rimborso spese		—
		—
4. SPESE PER IL PERSONALE DIPENDENTE		
a) stipendi e paghe:		
— giornalisti	556.039.163	
— poligrafici	2.085.437.747	
— amministrativi	467.367.239	3.108.844.149
b) contributi		1.838.193.894
c) accantonamento al fondo:		
— liquidazione	998.424.871	
— previdenza	—	998.424.871
d) assicurazione redattori, inviati ecc.		1.870.683
e) lavoro straordinario:		
— giornalisti	497.771.975	
— poligrafici	465.100.290	
— amministrativi	105.936.865	1.038.809.130
		6.887.142.727
5. SPESE PER LA DIFFUSIONE		222.749.947
6. SPESE PER ACQUISIZIONE DI SERVIZI		
a) collaboratori e corrispondenti non dipendenti		74.452.033
b) agenzie d'informazione		53.458.155
c) lavorazione presso terzi		101.875.855
d) rimborso spese reportage-viaggi e diversi		56.435.571
e) trasporti		—
f) postali e telegrafiche		22.706.712
g) telefoniche		50.411.974
h) prestazioni varie		28.809.161
i) fitti passivi		—
l) noleggi passivi e canoni		—
m) diverse		—
		428.199.461
7. SPESE GENERALI		
a) di amministrazione		84.756.492
b) di redazione		13.667.502
c) di pubblicità		33.281.172
d) per relazioni pubbliche		1.451.001
e) varie		5.126.544
		138.282.911
8. ONERI FINANZIARI		
a) interessi passivi:		
— su obbligazioni	—	
— su mutui	—	
— su debiti a breve termine	—	
— su debiti a medio termine	—	
— su debiti a lungo termine	—	
— verso banche	—	
— verso fornitori	—	
— per debiti v/soc. collegate	—	
— diversi	—	—
b) quota dell'esercizio di spese pluriennali		—
c) sconti, abbuoni e altri oneri finanziari		—
		—
9. ONERI TRIBUTARI		
a) imposte e tasse dell'esercizio		—
b) imposte e tasse esercizi precedenti		—
		—
10. ONERI STRAORDINARI		
a) sopravvenienze e insussistenze passive		—
b) minusvalenze da cespiti ammortizzabili		—
c) perdite su partecipazioni		—
		—
11. QUOTE DI AMMORTAMENTO		
a) di beni immobili e mobili:		
— fabbricati	25.062.079	
— impianti, macchine e attrezzature	75.928.293	
— automezzi e veicoli industriali	5.216.085	
— mobili, arredi e macchine d'ufficio	7.927.355	114.134.422
b) di elementi complementari attivi:		
— testate, brevetti e licenze	—	—
— spese di impianto	—	—
		114.134.422
12. QUOTE DI ACCANTONAMENTO		
a) per rischi di svalutazione:		
— titoli	—	
— crediti	2.882.464	
— scorte	—	2.882.464
b) per imposte e tasse maturate		—
		2.882.464
13. RATEI PASSIVI		—
14. RISCONTI PASSIVI		—
TOTALE COSTI		2.460.499.464

RICAVI

1. RICAVI DALL'ATTIVITA' EDITORIALE		
a) vendite		3.200.048.243
b) abbonamenti		82.918.316
c) pubblicità		1.328.568.627
d) diritti di riproduzione		—
e) vendite, rese e scarti		—
		4.592.155.185
2. RICAVI DIVERSI		
a) lavori tipografici per conto terzi		—
b) contributi e sovvenzioni:		
— dello Stato (legge 6 giugno 1975 n. 172)	195.544.000	
— di enti pubblici	—	
— di enti privati	—	195.544.000
c) sottoscrizioni		—
d) diversi		—
		195.544.000
3. PROVENTI PATRIMONIALI		
a) fitti attivi		—
		—
4. PROVENTI FINANZIARI		
a) dividendi da azioni e partecipazioni azionarie		—
b) interessi attivi:		
— su obbligazioni	—	
— su titoli a reddito fisso	—	
— su conti correnti e depositi bancari e postali	—	
— su crediti v/clienti	—	
— su crediti a breve termine	—	
— su crediti a medio termine	—	
— su crediti a lungo termine	—	
— su crediti diversi	—	
— su crediti v/soc. controllante	—	—
		—
5. PROVENTI STRAORDINARI		
a) sopravvenienze e insussistenze attive		—
b) plusvalenza da cespiti ammortizzabili		—
		—
6. RIMANENZE FINALI		
a) carta		142.391.229
b) inchiostri e altre materie prime		10.071.619
c) materiale vario tipografico		8.141.388
d) diverse		34.916.644
		194.520.880
7. RATEI ATTIVI		—
8. RISCONTI ATTIVI		—
TOTALE RICAVI		4.981.720.065
9. VERSAMENTO SOCI IN CONTO COPERTURA PERDITE		3.837.597.337
		8.819.317.402
10. PERDITA D'ESERCIZIO		641.182.062
TOTALE A PAREGGIO		9.460.499.464

In provincia di Alessandria

Pronto un piano per il "rilancio,,

EMMA CAMAGNA

ALESSANDRIA — Piccola rivoluzione all'amministrazione provinciale di Alessandria: la professoressa Carla Nespolo, neoparlamentare del pci, deve per legge lasciare l'incarico di assessore provinciale alla Pubblica Istruzione e pertanto il suo partito, entro la prima decade di settembre, deve nominare il sostituto. E' quasi certo che tale assessorato passerà a Franco Gatti, il quale già detiene quello del turismo e sport, in previsione anche della costituzione di un assessorato della gioventù, il quale abbraccerà turismo, sport e pubblica istruzione. L'on. Nespolo diverrà semplice consigliere provinciale, mentre torneranno sui banchi della giunta, che avrà un assessorato in più, gli attuali consiglieri Rinaldo Dellepiane e Franco Caneva, entrambi comunisti, il primo al personale, il secondo all'assistenza, l'assessorato cioè che ha tenuto dal 15 giugno 1975, allorchè in Provincia è subentrata una giunta socialcomunista a quella di centrosinistra, fino all'aprile scorso.

Durante la discussione del bilancio, che non poteva essere approvato mancando la necessaria maggioranza (erano 15 a 15) i pidi, con un gesto clamoroso, dicde il suo appoggio e il suo voto determinante per far passare il bilancio, ma volle in cambio due assessorati e naturalmente il dicastero. Così Dellepiane e Caneva, anche se a malincuore, obbedendo agli ordini del partito e per scongiurare l'inevitabile crisi, lasciarono quei due assessorati per sedersi tra i consiglieri. Ora con il rimpasto rientrano in giunta. Naturalmente siamo per il momento nel campo delle supposizioni, in quanto la segreteria provinciale del pci non ha ancora ufficialmente preso alcuna decisione.

Dopo questo rimpasto riprenderà in pieno anche la attività dell'amministrazione provinciale ed il primo impegno è quello di preparare un piano quadriennale di attività. «Ci sarà — ha detto il vicepresidente dott. Adriano Bonelli — una stretta connessione tra gli obiettivi dell'ente Regione e il nostro. Ci siamo anche assunti l'impegno di municipalizzare entro il 77 i trasporti pubblici e già abbiamo avuto incontri con i 22 concessionari. Inoltre intendiamo avviare un nuovo modo di gestire l'ospedale psichiatrico, attraverso una commissione paritetica che già è stata concordata ed attraverso nuovi rapporti finanziari che usciranno dalla necessità di una presenza massiccia di ricoverati per far quadrare il bilancio».

S'è anche iniziata la ristrutturazione dell'ufficio tecnico con nuovi macchinari per garantire una migliore manutenzione delle strade ed una maggiore tempestività d'interventi in caso di necessità. Il programma di attività investirà inoltre sport, cultura e salvaguardia del patrimonio artistico, mentre verrà redatta una pianta completa di tutti gli scarichi inquinanti della provincia: ciò consentirà d'intervenire in caso di necessità. E' questo l'unico sistema per salvaguardare l'ecologia della zona, iniziando la bonifica delle zone inquinate: restano da fare i conti, però, con la cronica mancanza di disponibilità finanziaria.

Il giovane speleologo

Salvo dall'abisso

CUNEO — (g. d. m.) La drammatica vicenda di Patrik Rousillon, il ventenne speleologo di Sanary (Tolone), bloccato da due giorni per una ferita ad una gamba a 500 metri di profondità nelle viscere del Marguareis, sta per concludersi. Oggi il giovane dovrebbe essere riportato in superficie dai soccorritori — una trentina di colleghi italiani e francesi — che da domenica pomeriggio si prodigano nell'opera di salvataggio. In un pianoro della conca delle Carsene è attesa di ora in ora l'arrivo di un elicottero della Protezione civile francese al quale è affidato il compito di trasportare il ferito all'ospedale di Nizza.

Come è noto, il Rousillon per la caduta di una pietra mentre con due compagni esplorava la grotta «Kappa», ha riportato la frattura di una gamba; la disgrazia è accaduta alle 4 di domenica mattina, l'allarme è stato dato molte ore dopo quando uno della comitiva ha potuto risalire e avvertire i suoi del gruppo «Alpi Marittime» di Cuneo, i quali nella conca delle Carsene stanno costruendo una capanna scientifica.

UOMINI & COSE

Le pesche salvate

Una suora di Limone ha trasformato in marmellata venti quintali di frutti destinati alla distruzione

GIANNI DE MATTEIS

LIMONE PIEMONTE — Suor Manifesta dev'essere rimasta allibita nel vedere al Tg delle 13,30 di ieri la distruzione di migliaia di quintali di pesche in Romagna. Suor Manifesta è una religiosa salesiana che da 18 anni si occupa (a Limone Piemonte) dei ragazzi del preventorio del consorzio antitubercolare di Alessandria. E' l'economa dell'istituto ed applica alla lettera la sua mansione.

Suor Manifesta è la protagonista di una vicenda dove le pesche hanno una parte di rilievo e il suo esempio avrebbe dato tanto ben di Dio finisse sotto i cingoli delle ruspe suscitando il legittimo sdegno di quanti, forse comprendendo poco le leggi di mercato, di una cosa sono fermamente convinti: che la frutta fa bene ai ragazzi, è un delitto distruggerla e si reca offesa a chi tanto ha lavorato per produrla.

Suor Manifesta compra gli ultimi scorsi le pesche al mercato di Cuneo tirando sul prezzo fin che poteva e poi, tornata a Limone, aiutata dalle consorelle, preparava marmellate e frutta sciroppata riempiendo decine di recipienti. Durante l'inverno i ragazzi del preventorio potevano così gustare la merenda della buona suora.

Abbiamo conosciuto suor Manifesta in modo del tutto casuale. Abbiamo fatto cenno alle pesche di Lagnasco che non trovano compratori esteri e che l'Alma, per aiutare il mercato, accetta destinandone parte alle distillerie. «Ma la fabbrica — ha detto la suora — più di tanto non può lavorare. Così accade per la frutta che non finisce nei frantoi?».

Le abbiamo spiegato che, unico in Italia il prefetto di Cuneo sav. Luigi Spagnuolo era riuscito a convincere l'Alma a cederla agli enti assistenziali, agli anziani, ai malati, ai bambini. «Noi ne abbiamo una quarantina — ha spiegato suor Manifesta — hanno sempre tanto appetito, quanta buona marmellata potrei preparare con le belle pesche di Lagnasco che i contadini vendono all'Alma».

Una telefonata, e il prefetto, comprensivo, ha assegnato 20 quintali di pesche a suor Manifesta. La religiosa è andata a ritirare le e non credeva ai suoi occhi nel disporre gratuitamente d'una partita di pesche che, all'ingrosso, sarebbero costate più di mezzo milione, ma che l'Alma ha pagato 300 mila lire.

Non solo ma quei venti quintali di ottimo prodotto sono stati sottratti alle ruspe, alla distruzione, come sta avvenendo in Romagna. E da ieri cuoche spagnole del preventorio le pentole bollono in continuazione e le religiose, con in direttrice suor Angela in testa, nei tempi liberi dall'assistenza ai ragazzi, lavorano a sbucciare, affettare, riempire i recipienti, decine, centinaia di recipienti. I bambini del preventorio avranno marmellata e pesche sciroppate a volontà.

Una storia alla De Amicis? No, una vicenda vera dove il buon senso di un prefetto, la previdenza di una suora e il lavoro di un gruppetto di religiose consentono due risultati di grande significato: primo, le pesche di Lagnasco aiuteranno a migliorare la salute di tanti ragazzi sfortunati; secondo, il consorzio anticubercolare di Alessandria, proprietario del preventorio in attesa che l'istituto passi alla Regione, fa un grosso risparmio.

Se l'esempio di suor Manifesta fosse seguito nelle centinaia di istituti italiani che ospitano ragazzi bisognosi di cure e di assistenza, non sarebbe necessario distruggere, come avviene in Romagna, enormi quantitativi di frutta solo perchè non si sa come farne.

Dopo le accuse nel Monferrato

Indagine a Vercelli la risaia non inquina

VERCELLI — (w. n.) *Indetta dall'assessore all'Agricoltura della Provincia, Marco Ciocchetti, e presieduta dall'on. Ferraris, presidente dell'amministrazione provinciale, si è svolta a Vercelli una riunione qualificata di tecnici sanitari e dirigenti sindacali sull'uso dei diserbanti in risaia, alla luce delle proteste che in questi giorni sono state avanzate da coltivatori delle zone limitrofe a quelle risicole, specie nel Monferrato, ed a seguito delle accuse contenute in articoli di quotidiani nazionali, secondo le quali Vercelli sarebbe da considerare una seconda Seveso.*

Attraverso una relazione del dott. Terazza, direttore del laboratorio chimico provinciale di Igiene e Profilassi, i convenuti hanno potuto constatare che dal punto di vista sanitario «nella zona risicola non è stata rilevata una incidenza epidemiologica significativa attribuibile alla sostanze prese in esame» e che, dal punto di vista chimico, il solfato che «a seguito di approfonditi studi ed analisi effettuati nell'arco di cinque anni sulle acque, si è constatato che la risicoltura inquina in limiti molto al disotto del livello di pressione pericolosità».

Per quanto riguarda poi l'aspetto commerciale, le analisi di laboratorio effettuate sul riso destinato all'esportazione hanno portato ad accertare» la rispondenza dei prodotti ai requisiti richiesti dagli Stati interessati».

L'Amministrazione provinciale di Vercelli è intenzionata a portare avanti il discorso anche con gli enti locali di tutte le zone interessate, facendosi carico di promuovere «un opportuno esame globale del problema di cui trattasi, nella sede e nelle date da destinarsi di comune accordo».

Nel dare notizia di questo primo incontro, attraverso un proprio comunicato l'Amministrazione provinciale auspica una migliore legislazione in materia; una più capillare informazione circa l'uso di questi prodotti; una più severa vigilanza non solo per quanto riguarda le sostanze chimiche usate in agricoltura, ma anche negli altri settori, in modo da definire le esatte responsabilità di ciascun settore».

Un'opera da due miliardi e mezzo

Alba: si decide sul nuovo ponte

ALBA — *(d. f.)* Si riunisce questa sera ad Alba il Consiglio comunale. Tra i vari argomenti all'ordine del giorno figura l'approvazione di alcune, importanti opere. Tra queste la costruzione di un nuovo ponte in acciaio sul fiume Tanaro, per il quale l'amministrazione comunale di Alba contribuirà con la somma di 350 milioni di lire. Il resto della spesa, che comporta un onere complessivo di 2 miliardi 500 milioni, sarà sopportato dall'Anas con un contributo di 1 miliardo 595 milioni di lire e dalla provincia di Cuneo con 1 miliardo e 45 milioni. Si tratta di un'opera attesa da tempo e di viitale importanza, che completerà, rendendola finalmente operante, la «sopraelevata» di Alba, sulla direttissima Cuneo-Asti. Il nuovo ponte, all'ingresso della città, sarà ubicato in una zona particolarmente difficile d'intersezione e strozzatura, tra le statali 231, 29 e la provinciale n. 3.

Altro argomento importante sarà l'approvazione del progetto di restauro e ristrutturazione del teatro Sociale di Alba che, costruito nella metà del secolo scorso, è inagibile dal 1936. Un progetto per la sua ristrutturazione, che comporterà una spesa di 600 milioni, è stato ora redatto dall'arch. Andrea Bruno di Torino, su incarico dell'amministrazione comunale. Con quest'opera, oltre a disporre finalmente di un teatro capace di ospitare 500 persone, Alba avrà anche due nuove sale della capienza di 240 e 120 persone da adibire per conferenze, concerti, congressi, ed esposizioni.

In Consiglio comunale si parlerà poi dei lavori di sistemazione dei locali della Pia società S. Paolo che dal prossimo autunno capiteranno la scuola media numero 4 (Borgo Moretta).

(Segue da pagina 5)

Il mancato all'affetto dei suoi cari

Agnese Grimaldi in Prioglio

Danno il triste annuncio il marito Augusto, i figli, parenti, conoscenti, compianta moglie, mamma, nonna, sorella, cognata, zia. I funerali seguiranno mercoledì 1 settembre per 8,45 da via Nizza 402.
— Torino, 30 agosto 1976.

Amici e Colleghi dell'Elettrogina Balbiana partecipano commossi al dolore del signor Giuseppe per la scomparsa della mamma signora

Rosa Oberti

— Valperga, 30 agosto 1976.

Improvvisamente è mancata

Amelia Rigotti Tabasso

Per non volerla dimenticare annunciano i funerali avranno il marito Piero e figlia Franca, congiunti tutti.
— Torino, 30 agosto 1976.

Una vita di lavoro e di intensi affetti familiari ci è crudelmente spenta e il

dr. Cesare Sinistrero

ha lasciato i suoi cari. A funerali avvenuti, come da sua decisione, lo annunciano la moglie **Laura Aimiel**, il figlio **Beppe** con la moglie **Mara Borghi** e le nipotine **Monica e Chiara**, il fratello don **Vincenzo** salesiano, le sorelle suor **Antonia** F.M.A., **Margherita** ved. **Grandi** con la figlia **Lucia**, il marito **Gianni Formagnana** ed i figli **Michele** e **Paola**, la cognata **Rita Grandi** ved. **Sinistrero** con il figlio **Aldo** e la moglie **Franca De Vizzi** e con i figli **Sebastiano** e **Alberto Rosa**; gli zii, i parenti. **La famiglia** fedelissima il professor **Magnini** e quelli suoi collaboratori, il professor **Verne** ed il dottor **Grassi** per l'assistita premurosa, le giovanissime amiche e figlie di personale infermieristico della clinica Pinna Pintor per l'alto senso di umanità rivelato al termine, agli sposi e Pino Polimeno vicino ai sempre rimpianto nipotino Cesare Giovanni.
— Torino, 31 agosto 1976.

Marisa e Chiara non hanno più il loro papà **CESARE** che tutto le ha dato ed a cui fece dono del suo ultimo sorriso.

Il Personale tutto dell'Istituto Nefrologico della Clinica Pinna Pintor partecipa al lutto della famiglia ringraziando la scomparsa del direttore che resse per decenni l'Istituto.

Con profondo rimpianto **Giannino** e **Mimmo Borghi** particolarmente all'amatissimo dottor **Cesare**, **Bepe** e **Gianfranco Borghi** partecipano con profondo cordoglio al lutto dei familiari del carissimo indimenticabile **CESARE**.
— Torino, 31 agosto 1976.

Adriano De Vizzi ved. **Casalino**, **Bortolo** e **Piero Torrero** e figli, particolarmente costernati ed addolorati della famiglia.

Gli affezionati cugini **Zanoni Barberis**, costernati per la perdita dell'indimenticabile **CESARE**, sono affettuosamente vicini a Laura, Beppe e Mara.
— Roma, 28 agosto 1976.

La prof. **Luisa Passalini**, professoressa addolorata, prende viva parte al dolore della famiglia.

Mario Grandi ved. **Antonia** con **Gino** e **Lucia**, partecipano al lutto per la scomparsa del carissimo **CESARE**.

Delia Paolo Anselmetti con figli **Marcello** e **Andrea** sono affettuosamente vicini a Laura, Beppe e Mara in questa dolorosa circostanza.

Maria Borghi con **Eugenio**, **Bruno**, **Maddalena**, **Alexandra** e **Paola** piangendo vive parte al lutto di Laura Sinistrero, fiorire e [illegible]

Franco Borghi e **Carla** si uniscono al dolore della famiglia Sinistrero.

Renato Ferreris partecipa al lutto del presidente Giuseppe Sinistrero per la perdita del padre

dott. Cesare Sinistrero
— Torino, 31 agosto 1976.

Regina Sacco
Jolanda Fea
Edda Travinas
partecipano al dolore del professor Giuseppe Sinistrero per la perdita del PADRE.

L'A.T.O.S.M.E.P.P. grande parte al lutto della famiglia per la perdita del caro indimenticabile dottor **SINISTRERO**

Il Direttore, i Medici, le Suore ed il Personale della Clinica Pinna Pintor partecipano al lutto per la scomparsa del

dr. Cesare Sinistrero
— Torino, 30 agosto 1976.

Mimì e **Nicoletta Pinna Pintor**, **Maria Teresa Ciampolini**, **Marina Dimitanti Cavalieri**, **Ivia Cagliaris** e **Lia Bertini** partecipano al lutto della famiglia per la scomparsa del

dr. Cesare Sinistrero
— Torino, 30 agosto 1976.

Partecipano al lutto per la scomparsa del

dr. Cesare Sinistrero

gli amici:
Giorgio Buscaroli
Franco Bonaffo
Piero Merlucci.
— Torino, 30 agosto 1976.

Il Presidente, dottor **Sergio Ferrua**, il **Consiglio di Amministrazione**, il Direttore sanitario, il **Direttore amministrativo**, i Sanitari, le rappresentanze **Suore** ed il Personale tutto dell'**Ospedale Dermatologico** piangono viva parte al lutto del professor Giuseppe Sinistrero - primario di radiologia - per l'irreparabile perdita del padre dottor

dott. Cesare Sinistrero
— Torino, 31 agosto 1976.

Primari, Aiuti ed Assistenti dell'Ospedale Dermatologico partecipano al dolore dei colleghi per la scomparsa del padre

dott. Cesare Sinistrero
— Torino, 31 agosto 1976.

I Compagni del periodo universitario a Torino, addolorati per la scomparsa del caro e indimenticabile amico

dott. Cesare Sinistrero

si associano alla famiglia nel cordoglio e nel ricordo.
— Torino, 31 agosto 1976.

Partecipano ai lutti:
Vittorio Antonazzi
Giuseppe Aquilai
Dado Bardini
Fernando Colotti
Bruno De Marchi
Vincenzo De Marchi
Elio Guerrato
Oscar Gianfalchi
Lino Michieli
Franco Pietrobruno
Attilio Segre.

Pino Gabriella Simonetti partecipano addoloratissimi al dolore di Beppe per la perdita del **PADRE**.

Partecipano al dolore:
Magliano e Rosa Cari
Lina e suo Carlo Raja
Ilari, Carla Raja e famiglia
Giuseppe Raja e famiglia

Cesare e Domenico Cornaia
Edvi e Mario Giacchino
piangono l'irrimediabile perdita **CESARE**.

Ha lasciato la vita terrena

Amedeo Zucchi

ministro benemerito di Dio

La sconsolata angosciata la moglie Bernardina Lanzi, la figlia **Marisilla**, gli affezionati cognati **Lucia** e il caro **Riccardo**, cugini, cugine, parenti tutti. Il funerale avrà luogo martedì 31 corrente alle ore 15 partendo dalla casa mortuaria in via Nizza 402.
— Torino, 30 agosto 1976.

Il Direttore, gli Assistenti, le Suore ed il Personale della Clinica Pinna Pintor partecipano al lutto per la scomparsa del

dr. Cesare Sinistrero
— Torino, 30 agosto 1976.

Partecipano al lutto per la scomparsa del

dr. Cesare Sinistrero

gli amici:
Giorgio Buscaroli
Franco Bonaffo
Piero Merlucci.
— Torino, 30 agosto 1976.

Il Presidente, dottor **Sergio Ferrua**, il **Consiglio di Amministrazione**, il Direttore sanitario, il **Direttore amministrativo**, i Sanitari, le rappresentanze **Suore** ed il Personale tutto dell'**Ospedale Dermatologico** piangono viva parte al lutto del professor Giuseppe Sinistrero - primario di radiologia - per l'irreparabile perdita del padre dottor

dott. Cesare Sinistrero
— Torino, 31 agosto 1976.

Primari, Aiuti ed Assistenti dell'Ospedale Dermatologico partecipano al dolore dei colleghi per la scomparsa del padre

dott. Cesare Sinistrero
— Torino, 31 agosto 1976.

I Compagni del periodo universitario a Torino, addolorati per la scomparsa del caro e indimenticabile amico

dott. Cesare Sinistrero

si associano alla famiglia nel cordoglio e nel ricordo.
— Torino, 31 agosto 1976.

Partecipano ai lutti:
Vittorio Antonazzi
Giuseppe Aquilai
Dado Bardini
Fernando Colotti
Bruno De Marchi
Vincenzo De Marchi
Elio Guerrato
Oscar Gianfalchi
Lino Michieli
Franco Pietrobruno
Attilio Segre.

Pino Gabriella Simonetti partecipano addoloratissimi al dolore di Beppe per la perdita del **PADRE**.

Partecipano al dolore:
Magliano e Rosa Cari
Lina e suo Carlo Raja
Ilari, Carla Raja e famiglia
Giuseppe Raja e famiglia

Cesare e Domenico Cornaia
Edvi e Mario Giacchino
piangono l'irrimediabile perdita **CESARE**.

Ha lasciato la vita terrena

Amedeo Zucchi

ministro benemerito di Dio

La sconsolata angosciata la moglie Bernardina Lanzi, la figlia **Marisilla**, gli affezionati cognati **Lucia** e il caro **Riccardo**, cugini, cugine, parenti tutti. I funerali avranno luogo martedì 31 agosto 1976 ore 10 in San Gavio di Monica Rontu.
— Moncrivello Brusasco, 30 agosto 1976.

Il Consiglio Regionale Piemontese della Federazione Italiana Lotta - Judo si unisce al cordoglio di atleti, tecnici, dirigenti e amatori di questa nobile disciplina sportiva per la scomparsa del maestro

Amedeo Zucchi

già come sportivo da come uomo.
— Torino, 30-8-76.

La Società Ginnastica Torino partecipa profondamente commossa al dolore dei familiari per la scomparsa del maestro di judo

Amedeo Zucchi

Cintura Nera IV Dan

che per tanti anni guidò con grande passione e costante dedizione la sua palestra judo.
— Torino, 30-8-76.

E' mancato

Alberto Calderini

Lo annunciano le moglie **Nora**, la figlia **Alessandra** col marito **Ernesto** e nipotini **Franco** ed **Elena**, il fratello Alfredo con famiglia, parenti tutti. Funerali martedì 31 alle ore 15 all'ospedale di Rivoli.
— Rivoli, 30 agosto 1976.

Vivono alla cara Nonna e famiglia i nipoti: **D'Alessandro**, **Nicola** con **Rosanna**, **Gerolamo**, **Pellazari**.

Prendono viva parte al grande dolore di Rosina e Antonietta le famiglie gemelle **Cosa**, **Bellapiana**, **Tersolo Mario**, **Navone**, **Spada**, **Verona**, **Viola**.

Ha raggiunto papà e mamma

Lina Dogliotti

lasciando nell'angoscia dolorosissima la sorella **Amalia** col marito **Arcadi Lisena** parenti e amiche. Funerali Ceresa al Lazzaretto martedì 31 ore 14,30 e cimitero Torino ore 16. Un ringraziamento ai medici, alle dame bianche, personale ed in particolare alle Suore per le premurose cure prestate.
— Torino, 30 agosto 1976.

E' mancato serenamente

Bartolomeo Bertero

anni 79

cavaliere di Vittorio Veneto

Ne danno addolorati l'annuncio la moglie, figli, fratelli, sorelle, cognati, cognate, nipoti, parenti tutti. I funerali avranno luogo martedì 31 agosto 1976 ore 10 in San Gavio di Monica Rontu.
— Moncrivello Brusasco, 30 agosto 1976.

Ne vennero di subire l'ardua bontà di

Maria Baldovin ved. Macri

Partecipano al dolore i figli con le rispettive nuore e il genero, i fratelli, la sorella, le cognate, i nipoti e i parenti tutti. I funerali avverranno a Pozzolo di Caluso il 31 agosto 1976.
— Torino, 30 agosto 1976.

Partecipano al dolore dei familiari Marchisio Mercurio.

Improvvisamente e mancata ai suoi cari

Nicoletta Milano nata Gaeta

Ne danno il triste annuncio i figli Diego con la moglie **Nina**, **Nellina** col marito **Eugenio**, nipotini **Silvana**, **Tullio**, **Barbara**, **Ottilio**. I funerali seguiranno venerdì ore 10,15 partendo da Sacra Cuore di Gesù, via Stradella 36. La presente fa partecipazione e ringraziamento.
— Torino, 29 agosto 1976.

Una vita di lavoro e di intensi affetti familiari ci è crudelmente spenta e il

dr. Cesare Sinistrero

ha lasciato i suoi cari. A funerali avvenuti, come da sua decisione, lo annunciano la moglie **Laura Aimiel**, il figlio **Beppe** con la moglie **Mara Borghi** e le nipotine **Monica e Chiara**, il fratello don **Vincenzo** salesiano, le sorelle suor **Antonia** F.M.A., **Margherita** ved. **Grandi** con la figlia **Lucia**, il marito **Gianni Formagnana** ed i figli **Michele** e **Paola**, la cognata **Rita Grandi** ved. **Sinistrero** con il figlio **Aldo** e la moglie **Franca De Vizzi** e con i figli **Sebastiano** e **Alberto Rosa**; gli zii, i parenti. **La famiglia** fedelissima il professor **Magnini** e quelli suoi collaboratori, il professor **Verne** ed il dottor **Grassi** per l'assistita premurosa, le giovanissime amiche e figlie di personale infermieristico della clinica Pinna Pintor per l'alto senso di umanità rivelato al termine, agli sposi e Pino Polimeno vicino ai sempre rimpianto nipotino Cesare Giovanni.
— Torino, 31 agosto 1976.

Maurizio e Chiara non hanno più il loro papà **CESARE** che tutto le ha dato ed a cui fece dono del suo ultimo sorriso.

Il Personale tutto dell'Istituto Nefrologico della Clinica Pinna Pintor partecipa al lutto della famiglia ringraziando la scomparsa del direttore che resse per decenni l'Istituto.

Con profondo rimpianto **Giannino** e **Mimmo Borghi** particolarmente all'amatissimo dottor **Cesare**, **Bepe** e **Gianfranco Borghi** partecipano con profondo cordoglio al lutto dei familiari del carissimo indimenticabile **CESARE**.
— Torino, 31 agosto 1976.

Adriano De Vizzi ved. **Casalino**, **Bortolo** e **Piero Torrero** e figli, particolarmente costernati ed addolorati della famiglia.

Gli affezionati cugini **Zanoni Barberis**, costernati per la perdita dell'indimenticabile **CESARE**, sono affettuosamente vicini a Laura, Beppe e Mara.
— Roma, 28 agosto 1976.

La prof. **Luisa Passalini**, professoressa addolorata, prende viva parte al dolore della famiglia.

Mario Grandi ved. **Antonia** con **Gino** e **Lucia**, partecipano al lutto per la scomparsa del carissimo **CESARE**.

Delia Paolo Anselmetti con figli **Marcello** e **Andrea** sono affettuosamente vicini a Laura, Beppe e Mara in questa dolorosa circostanza.

Maria Borghi con **Eugenio**, **Bruno**, **Maddalena**, **Alexandra** e **Paola** piangendo vive parte al lutto di Laura Sinistrero, fiorire e [illegible]

Franco Borghi e **Carla** si uniscono al dolore della famiglia Sinistrero.

Renato Ferreris partecipa al lutto del presidente Giuseppe Sinistrero per la perdita del padre

dott. Cesare Sinistrero
— Torino, 31 agosto 1976.

Regina Sacco
Jolanda Fea
Edda Travinas
partecipano al dolore del professor Giuseppe Sinistrero per la perdita del PADRE.

L'A.T.O.S.M.E.P.P. grande parte al lutto della famiglia per la perdita del caro indimenticabile dottor **SINISTRERO**

Il Direttore, i Medici, le Suore ed il Personale della Clinica Pinna Pintor partecipano al lutto per la scomparsa del

dr. Cesare Sinistrero
— Torino, 30 agosto 1976.

Mimì e **Nicoletta Pinna Pintor**, **Maria Teresa Ciampolini**, **Marina Dimitanti Cavalieri**, **Ivia Cagliaris** e **Lia Bertini** partecipano al lutto della famiglia per la scomparsa del

dr. Cesare Sinistrero
— Torino, 30 agosto 1976.

Partecipano al lutto per la scomparsa del

dr. Cesare Sinistrero

gli amici:
Giorgio Buscaroli
Franco Bonaffo
Piero Merlucci.
— Torino, 30 agosto 1976.

Il Presidente, dottor **Sergio Ferrua**, il **Consiglio di Amministrazione**, il Direttore sanitario, il **Direttore amministrativo**, i Sanitari, le rappresentanze **Suore** ed il Personale tutto dell'**Ospedale Dermatologico** piangono viva parte al lutto del professor Giuseppe Sinistrero - primario di radiologia - per l'irreparabile perdita del padre dottor

dott. Cesare Sinistrero
— Torino, 31 agosto 1976.

Primari, Aiuti ed Assistenti dell'Ospedale Dermatologico partecipano al dolore dei colleghi per la scomparsa del padre

dott. Cesare Sinistrero
— Torino, 31 agosto 1976.

I Compagni del periodo universitario a Torino, addolorati per la scomparsa del caro e indimenticabile amico

dott. Cesare Sinistrero

si associano alla famiglia nel cordoglio e nel ricordo.
— Torino, 31 agosto 1976.

Partecipano ai lutti:
Vittorio Antonazzi
Giuseppe Aquilai
Dado Bardini
Fernando Colotti
Bruno De Marchi
Vincenzo De Marchi
Elio Guerrato
Oscar Gianfalchi
Lino Michieli
Franco Pietrobruno
Attilio Segre.

Pino Gabriella Simonetti partecipano addoloratissimi al dolore di Beppe per la perdita del **PADRE**.

Partecipano al dolore:
Magliano e Rosa Cari
Lina e suo Carlo Raja
Ilari, Carla Raja e famiglia
Giuseppe Raja e famiglia

Cesare e Domenico Cornaia
Edvi e Mario Giacchino
piangono l'irrimediabile perdita **CESARE**.

Ha lasciato la vita terrena

Amedeo Zucchi

ministro benemerito di Dio

La sconsolata angosciata la moglie Bernardina Lanzi, la figlia **Marisilla**, gli affezionati cognati **Lucia** e il caro **Riccardo**, cugini, cugine, parenti tutti. I funerali avranno luogo martedì 31 agosto 1976 ore 10 in San Gavio di Monica Rontu.
— Moncrivello Brusasco, 30 agosto 1976.

Ne vennero di subire l'ardua bontà di

Maria Baldovin ved. Macri

Partecipano al dolore i figli con le rispettive nuore e il genero, i fratelli, la sorella, le cognate, i nipoti e i parenti tutti. I funerali avverranno a Pozzolo di Caluso il 31 agosto 1976.
— Torino, 30 agosto 1976.

Partecipano al dolore dei familiari Marchisio Mercurio.

Improvvisamente e mancata ai suoi cari

Nicoletta Milano nata Gaeta

Ne danno il triste annuncio i figli Diego con la moglie **Nina**, **Nellina** col marito **Eugenio**, nipotini **Silvana**, **Tullio**, **Barbara**, **Ottilio**. I funerali seguiranno venerdì ore 10,15 partendo da Sacra Cuore di Gesù, via Stradella 36. La presente fa partecipazione e ringraziamento.
— Torino, 29 agosto 1976.

Era unanimemente stimato e amato per [illegible]

comm. Engels Tolomei

già dirigente FIAT
ministero del Lavoro
ispettorato FIAT
governatorato Alta Piemonte

Lo addolorano la moglie, le figlie **Bianca** e **Bruna**, i generi **Giuseppe Severino** e **Rinaldo Agostini** con **Marco**, **Luciano**, **Sergio**, **Lesley** sorelle, fratelli, cognati e parenti tutti. I funerali seguiranno oggi 31 alle ore 14,30 nella Parrocchia San Domenico Savio.
— Torino, 27 agosto 1976.

La presidenza dell'Associazione Nazionale Lavoratori Anziani d'Azienda (Anla), il **consiglio direttivo esecutivo**, le segreterie nazionale, con profonda amarezza e vivissimo cordoglio rimpiangono, hanno il dolore di annunciare l'improvviso decesso del carissimo amico e collaboratore

comm. Engels Tolomei

membro del Lavoro

consigliere nazionale e rappresentante per il Coordinamento Regionale dei Gruppi aziendali e dei Consigli provinciali dell'Associazione per il Piemonte e la Valle d'Aosta.

Si uniscono sentitamente alla famiglia nel rimpianto e nell'incredulità generale.
— Roma, 28 agosto 1976.

La presidenza nazionale, il **consiglio di amministrazione** e la **direzione generale** del **Patronato Anla** partecipano con profondo cordoglio al lutto dei familiari del

comm. Engels Tolomei

vice presidente M.d.l.

improvvisamente scomparso, nel secondo giorno della sua meritata vacanza insieme ai suoi cari, la dedizione al servizio del alti meriti di solidarietà.
— Roma, 28 agosto 1976.

I sindaci effettivi, i revisori aziendali del **Piemonte e Valle d'Aosta**, partecipano commossi al dolore della famiglia per l'improvvisa scomparsa del **governatore dell'Anla e presidente del Patronato per il Piemonte e la Valle d'Aosta**,

comm. Engels Tolomei

membro del Lavoro

— Torino, 31 agosto 1976.

Si uniscono al dolore dei familiari per l'ingiusto decesso del carissimo amico

comm. Engels Tolomei

membro del Lavoro

Lorenzo Accossato
Ugo Amedeo
Andrea Pietro Bernardi
Vittorio Cavallari
Bruno Conti
Giovanni Gai
Piero Martinetti
Palmiro Michieli
Luigi Pagliero
Mario Parvopo
Ugo Pierobon
Pietro Prosperio
Francesco Rigat
Emilio Sonego
Lorenzo Torre
Mario Trinvelle
Luigi Varvello
— Torino, 27 agosto 1976.

I collaboratori del Patronato Anla di Torino partecipano al lutto della famiglia

Luisa Bertolotti
Angelo Di Girolamo
Federico Gandino
Anna Molinar Min
Noemi Nebbioli
Maria Luisa Occhiena
Maria Piantanida
Luciano Sguazzabia
Wanda Vecchietto.

Lorenzo e Amanda Vacca sono vicini nel dolore.

Le famiglie Cigni partecipano al lutto.

Il Gruppo Anziani del Municipio di Torino prende parte al lutto per la scomparsa del benemerito Anla per il Piemonte

comm. Engels Tolomei

— Torino, 31 agosto 1976.

Rinalda, Gigi, Margherita, Elisabetta, Giorgio sono vicini a Lucia e Marco per la scomparsa del loro caro NONNO.

Partecipano al dolore di Bruno e Rinaldo Tamagno **Felice Bianco**, famiglie Acchiardi, Cigoni e Carlo Bianco, famiglie Coppola.

Tiziana, Anna, Francesco Chiara profondamente commossi si uniscono al dolore della famiglia.

Dipendenti e Capi della **FIAT - stabilimento di Avigliana** - prendono parte al dolore della famiglia dei compianti

cav. uff. Engels Tolomei

già stimatissimo per molti anni della stabilimento
— Avigliana, 30 agosto 1976.

Nel giorno della festa della Madonna delle Grazie, Dio Padre ha chiamato a sè

Margherita Antonietta Abrate in Altasia

di anni 54

Lo addolorano e sono gli amici e conoscenti **Giovanni** con la figlia **Bruna** e **Valeria**, mamma e papà **Abrate** con tutte le famiglie, le famiglie **Altasia** e parenti tutti. La Messa di seppellura avrà luogo martedì 31 agosto alle ore 18,30 nella chiesa di San Michele, partendo da via Roma 14, Cavallermaggiore. Si ringrazia in particolare il dottor Ferrero, il personale dell'ospedale civile di Alba e tutti coloro che le sono stati vicini in questi anni di sofferenza.
— Cavallermaggiore, 30 agosto 1976.

Sono vicini a Giovanni e hanno gli uccelli **Boccalino**, **Ruffiamago**, **Lucca**.

E' improvvisamente mancato all'affetto dei suoi cari il

cav. uff. Luigetti Fortunio

magg. magg. R. Carabinieri

Ne danno il doloroso annuncio la moglie **Alda**, le figlie **Bruna**, in attesa di **Angelo Boggio**, il fratello, cognate e parenti tutti. Funerali in Carabinieriamo martedì 31 c.m. ore 14 partendo dalla abitazione corso [illegible]
— Carabinieriamo, 30 agosto 1976.

Cav. Giovanni **Bezzo** e famiglia partecipano al lutto per la scomparsa del caro amico

Fortunio Luigetti

— Torino, 30 agosto 1976.

Improvvisamente è mancato

Lorenzo Zanolli

maresciallo C.C.

Lo annunciano addolorati la moglie **Lidia**, i figli **Pasquale**, **Rosanna**, sposa, cognati, cognate, nipoti, parenti tutti. I funerali avranno luogo martedì 31 agosto 1976 partendo da Via N. per cimitero. Pio N. per cimitero. Addolorate le cugine **Anna** e **Margherita** per Castelletto.
— Torino, 30 agosto 1976.

Le famiglie **Margaria**, **Marchini**, Lanzo, sono vicini a Lino e Mariangela per la perdita del papà

Lorenzo Zanolli

— Torino, 31 agosto 1976.

E' mancato all'affetto dei suoi cari

Dionigi Nepote

avvallore di Vittorio Veneto

Ne danno il triste annuncio la vedova **Rina Mantovani** ved. **Nepote**, la nipote **Sandra** col marito **Beppe Stellone** ed i figli **Clara** e **Tina**, i nipoti e pronipoti tutti con le rispettive famiglie. I funerali avranno luogo mercoledì 1° corrente alle ore 10,30, in Rocca Canavese, dove la salma sarà tumulata nella tomba di famiglia.
— Ivrea, 30 agosto 1976.

Per tragico incidente è mancato

Vincenzo Andriano

anni 20

Unitamente l'annunciano la mamma, papà, fratellino, zii, cug

La colonna vincente

la spesa in grande per il dopo vacanze

Pasta Semola gr. 1000	L.	335
Pomodori pelati De Rica gr. 800	L.	275
Olio semi vari Topazio cl. 100	L.	580
Olio oliva S. Giorgio cl. 100	L.	1650
Burro Giglio gr. 500	L.	1350
Emmental svizzero l'etto	L.	335
Formaggini Ramek gr. 200	L.	490
Tonno Nostromo gr. 95	L.	330
Chianti doc. 12° cl. 175	L.	690
Lambrusco 6 bt. cl. 72	L.	1960
Succhi di frutta Yoga gusti vari gr. 125	L.	70
Biscotti Can Can gr. 690	L.	380
Caffè Bourbon macinato lattina gr. 250	L.	1190
Cynar cl. 75	L.	1390
Grappa Piave cl. 75	L.	2300
Whisky Vat 69 cl. 75	L.	3450
Fabello cera pavimenti	L.	880
Last piatti E2 gr. 345	L.	320

e altre offerte interessanti fino ad esaurimento quantitativi.

sma upim

MILANO - CINISELLO - COLOGNO - SEREGNO - BERGAMO - TREVIGLIO - BUSTO ARSIZIO - LECCO - S. VITTORE OLONA - SESTO CALENDE - PIACENZA - TORINO - ASTI - BIELLA - PINEROLO - VERCELLI - NOVARA - GENOVA - PEGLI - SAMPIERDARENA - UDINE - BASSANO DEL GRAPPA - ROMA - TERNI - SECONDIGLIANO.

i supermercati sma upim vincono in convenienza

ECONOMICI

Gli avvisi si ordinano presso: TORINO, via Roma 80 - via Maurizio 33; MILANO, via Cesare Negri 6/10; NOVARA, via Rimini 38; ROVIGO, via Porta 18; BRESSANONE, via Rosmini 2; GENOVA, via E. Vernazza 29; GORIZIA, corso Italia 29; IMPERIA, corso Stazioni 98; MANTOVA, corso V. Emanuele 5; MERANO, corso Libertà 25; MONFALCONE, via Duca d'Aosta 162; NAPOLI, via Roma 148; NOVARA, corso della Vittoria 2; ROMA, via Gaetano Pesione 76; ROVERETO, corso Rosmini 55/5; SANREMO, via Giuberti 47; SAVONA, via Assarotti 11; TRENTO, piazza Mario Pasi 18; TRIESTE, Galleria Tergesteo; UDINE, via della Prefettura 3, oltreché presso tutti i corrispondenti della Publikompass S.p.A., Coloro che intendono inoltrare le loro richieste per corrispondenza possono scrivere a: Publikompass S.p.A. corso Newton d'Arcaglia 66 — 10129 Torino. Il prezzo delle inserzioni deve essere corrisposto anticipatamente per contanti o vaglia. Esso risulta dal prodotto del numero di righe ordinate x: la riga è composta di 40 battute, (spazi compresi) per la parte della Rubrica, e a l'aggiunta delle imposte pari al 12% globale.

La tariffa è di L. 1100 la cm. Rubrica lit. operai/impiegati L. 550, agricoltura L. 700, Giornali L. 500. Rubrica 5 e 11 giornalieri L. 650. Avvisi urgenti, data fissa o speciali il doppio. Negozi stagionali, data fissa o organizzazioni di istituto.

E' assente l'inclusione nel testo di lettere alfabetiche di richiamo in corrispondenza multipla (altre uscite singole) e per ognuna di esse sarà corrisposto un supplemento di L. 200. Coloro che desiderano ricevere lettere ai fermo posta utilizzano il servizio aggiungendo al testo dell'avviso la frase «Scrivere: Publikompass s.... 10100 Torino». L'importo del solo cassetto è di L. 200 per decade, oltre un rimborso di spese per le spese di semplice corrispondenza. La Publikompass S.p.A. è, a tutti gli effetti, unica destinataria della corrispondenza indirizzata alle cassette. Essa ha il diritto di verificare le lettere e di rispedirle ritenute quelle strettamente inerenti agli annunci, non inoltrando ogni altra forma di corrispondenza, stampati, circolari e lettere di propaganda. Tutte le lettere indirizzate alle cassette debbono essere inviate per posta e saranno respinte se deteriorate o caricate. Per una speciale accordo intervenuto con l'ISTITUTO BANCARIO SAN PAOLO DI TORINO, con le CASSE DI RISPARMIO DI TORINO, DI GENOVA E DI IMPERIA e DI SAVONA, gli avvisi possono essere ordinati presso tutte le Sedi e Dipendenze di questi Istituti esistenti in Italia.

1 Commerciali

CARRELLI elevatori d'occasione revisionati OM a Gala diesel e elettrici da 10 a 90 quintali vendesi. Tel. 871.238.
TORNI e frese e altre macchine utensili d'occasione vendesi, Telefonare 970.524.

2 Affari e capitali

A.A.A.A. CASALINGHE impiegati operai artigiani concediamo prestiti immediati senza cambiali in bianco, serietà riservatezza assoluta. Telefonare 678.287
A. ATTENZIONE se vuoi un prestito sicuro vieni da noi il denaro subito in giornata. C. Somalia 10, tel. 661.982 - 950.5951.
CESSIONE quinto stipendio impiegati operai municipali ospedalieri enti locali ulteriore rateazione per ogni necessità acquisto, telefonare 443.167.
FINANZIARIO stipendiati casalinghe pensionati lavoratori C. Giulio Cesare 190, telefonare 255.665 - 258.910 velocità e riservatezza.
SUBITO soldi in giornata prestiti a tutti sulla fiducia via Garibaldi 33 (angolo via Consolata). Tel. 548.074.

4 Terreni

A L. 250 al mq vendo terreno collinare panoramico nell'isola di San Antioco collegata alla Sardegna con istmo stradale. Telefonare 330.537.
VILLANOVA D'ASTI vendesi terreno industriale mq 33.000 bellissima comoda posizione, strada larga 15.000 acqua metano idoneo scarichi illimitatissimo tel. 0141 94.343.

5 Locali e negozi

offerte

A. COM.P.A.I. vende colleziona cucina Monteverdello autonomia 1000 mq. circa, prezzo garantito. Dilazioni. Tel. 548.123.
A. COM.P.A.I. vende negozi diverse superfici, reddito garantito, dilazioni, telefonare 548.123.
A. COM.P.A.I. vende silenziosa cucina Trapani negozi con ampia vetrina adatti anche ad specialisti utili sperimentarsi a prezzo San Paolo dilazioni, telefono 548.123.
A. COM.P.A.I. vende via Peloritana negozi con possibilità di abbinamento al piano superiore, ampia vetrina. Minimo San Paolo b/o. Dilazioni. Tel. 548.123.
AREA cavalli mq 450 con locale prefabbricato via 159 zona San Donato adatto deposito od attività artigianale vendo eventualmente. Tel. 310.860.
BOX auto vendesi zona Mirafiori via Plava 62 prezzi subito. Tel. 616.766.
CROCETTA vende locale piano cantina ottimo ufficio magazzino laboratorio con motore mq 60 solo passaggio pedonale vicinato con terreno e scavini. Tel. 910.860.
S. RITA vende mini negozio affittati in ottimo posizione commerciale a prezzo d'occasione. Orientali, 353.900.
SVENDESI o affittasi locale 600 mq con 2 alloggi signorili a 20 km da Torino in costruz. Telefono 338.648.

7 Offerte lavoro e impiego

operai, autisti, fattorini

AUTOSALONE cerca meccanico per prelli locali e subordinato tel. 633.804.
CARROZZERIA Boyd Koellikee cerca abili verniciatori-pistenatori. Rivolgersi Via Berlia. Tel. 343.425, via Berlia 233-153.
ISTITUTO vigilanza notturna assume guardie notturne in diverse zone maggiori 20 anni, terza media, altezza minimo 1.70. Pistera personalmente domanda a istituto operativo via Andrea Doria 8 Torino. Per colloquio mercoledì ore 9-12.
OFFICINA macchine speciali direzionale cerca collaudatore, fresatore, rettificatore preferito anche artigiano. Telefono 780.292.

impiegati

A.A.A. SELEZIONIANO multicentri per importante società di vendita a domicilio richiedesi serietà assoluta, massima disponibilità impegni immediati. Presentarsi org ufficio corso Turati 15 ore pasti pipeni.
IMPIEGATE esperte in contabilità fatturisti cerca impiegate compilazione indirizzario zona Mirafiori. Scrivere «Publikompass 666 — 10100 Torino».

8 Rappresentanti

SOLIDA industria alta coverage presente in Italia per sviluppo ed espansione, assume agenti zona: Torino Piemonte Liguria Valle d'Aosta. Successivo inserimento vendite esperienza vendita desiderata in azienda rapidamente organizzata. Offerano portafoglio definitivo, di prestigio con utili medi mensili di oltre 350 mila. Cifrato acquisito. Immediatamente al lavoro. Per appuntamento telefonare ore 8-14 061 esperto inviare domanda Selezione Personale corso Fiume 3 Torino.
RENAULT Concessionaria Orione Nuvolo corso Duca degli Abruzzi 94, telefono 690.713-14 cerca corso Casale 158, telefonare 877.701 massimo fino a 36 mesi minimo anticipo accessibile con garanzia scritta assistenza immediata ricambi originali Courtesy accessibili.
RIMESTRALI FIAT
macchine gamma, prezzi imbattibili vendo in provincia clienti pronti senza impegno al acquisto, agenzia Panary corso Taranto 4.
SEMESTRALI
126, 127, 128, 3P, 112, 131, Lancia, assortimento vasto. Rateazioni personali garantite. Bordit, corso Turati 19, telefono 592.878.
VENDIAMO circa 200 vetture di dipendenti e privati, Ritiro e acconti di garanzia. Lincontro Automobili Torino, corso Cosenza 58.
VENDIAMO rimanenze selezionate 500, 126, A112, 127, 128, 134, Alfa Nuova, Fulvia, Beta. Corso Raffaello 3, telefono 638.034.

124 SPYDER AMERICA

nuovo, nuovo da immatricolare ultimo esemplare eventuale permute Franzese corso V. Emanuele 208 tel. 758.282.

128 COUPE' 3p

semestrale verde brillante Daniela corso nuova Pretoria corso V. Emanuele 208 tel. 758.282.

18 Acquisto alloggi

CASABIANCA

seria ditta visita clienti si vende in contanti il vostro appartamento purché libero, telefonare 531.008 531.310 548.254 531.997.
CONIUGI trasferimento a Torino acquistano subito contanti alloggio 3-4 vani centrale (ditta telefonare 011) 35.37.

GARANTIAMO

il miglior realizzo del vostro appartamento valutazione gratuita senza impegno. Telefonare e passare, il mio ufficio è a vostra disposizione per ogni chiarimento. Via Mercantini 5, telefono 52.87.80 ore 11.

SENZA SPESE

vendesi appartamento proprietario vende i vostri alloggi sia liberi che affittati in qualsiasi zona vendita immediata massima serietà in contanti, telefonare 637.333.

TORINO

e circa acquisteremo subito in blocco per conto clienti. Garantiamo la massima riservatezza e il pagamento per contanti. Cercasi via Mercantini 5, telef. 51.07 (ore 11).

19 Vendita alloggi

A. APPARTAMENTI nuova costruzione in zaccia precollinare corso Casale 470 vendesi, Europa 3-5 vani, cucina doppi servizi, box, giardini, ottima dilazioni. Tel. 301.0277 883.472.
A. COM.P.A.I. vende elettino Rivoli-Alcon in palazzina con ampi giardini condominiali appartamenti 4-6 camere cucina doppi servizi. Mutuo 80%. Dilazioni. Tel. 548.123.
A. COM.P.A.I. vende corso Trapani ottimi appartamenti signorili panoramicissimi 4 camere cucina doppi servizi, mutuo 80% dilazioni. Telefonare 548.123.
A. COM.P.A.I. vende Crescia in stabile di signorile ultimissimi appartamenti di varie superfici mutuo San Paolo 80% dilazioni, telef nelle 548.123.
A. COM.P.A.I. vende villacenza corso Trapani ottimi appartamenti soggiorno 2 camere cucina servizio e pretti vestibolo open-terrazzi, mutuo e dilazioni, telefonare 548.123.
A. COM.P.A.I. vende villacenza via Piffetti cucina servizio e pretti vestibolo open-terrazzi, mutuo e dilazioni, telefonare 548.123.
A. COM.P.A.I. vende villacenza via Piffetti cucina servizio e pretti vestibolo open-terrazzi, mutuo e dilazioni, telefonare 548.123.
A. COM.P.A.I. vende corso Trapani ottimi appartamenti soggiorno 2 camere

La Coppa fa scendere i campioni al Sud

Entra a tempo pieno

BENETTI sarà il «perno»

Con Furino sulla sinistra e Tardelli a destra Così "Trap" cerca di sistemare il centrocampo

BRUNO BERNARDI

Romeo Benetti verrà utilizzato domani sera, contro il Verona, sin dal primo minuto. L'ha annunciato ieri Trapattoni. L'ex milanista non ha ancora disputato una partita intera ma solo spezzoni: verdicchio stinti contro la Cecoslovacchia, per collaudare le condizioni della gamba convalescente da infortunio, e un tempo nella palude di Monza per arrugginire i garretti. Adesso è necessario che Benetti entri stabilmente e a tempo pieno nel delicato meccanismo del centrocampo del quale è destinato ad essere il punto di forza.

Rientro ai compagni, Benetti è in ritardo di preparazione ma le partite con Verona, Sambenedettese e l'amichevole con il Milan a San Siro, dovrebbero consentirgli di raggiungere condizione e tenuta sufficienti per la dura trasferta in Inghilterra dove il 15 settembre, la Juventus affronterà il Manchester City, nell'andata per il primo turno di Coppa Uefa. «Per quella data — dice Trapattoni — tutta la squadra dovrebbe avere nelle gambe i novanta minuti».

Contro il Verona, Benetti sarà il «perno» del centrocampo: ai suoi lati agiranno Furino, sulla sinistra e Tardelli a destra. Trapattoni sperimenterà per la prima volta questa disposizione che potrebbe anche risultare definitiva se dovesse funzionare. Tardelli mercoledì era piaciuto più a Bergamo sia contro la Cecoslovacchia. In entrambe le partite aveva segnato un bel gol. La sua agilità potrebbe risultare preziosa.

C'è da verificare, però, se l'avanzamento di Tardelli consente a Causio di esprimersi al meglio nella parte di rifinitore. La soluzione, comunque, è interessante sul piano tecnico e tattico e vale la pena insistere. Da questo disegno resta escluso, per il momento, il giovane Marchetti. L'altra sera, a Monza, anche a causa del pantano, ha giocato in tono minore rispetto alle positive esibizioni fornite in precedenza: inoltre ha dato l'impressione di sovrapporsi a Benetti. Domani sera Marchetti andrà in panchina ma la sua candidatura a titolare non è affatto tramontata.

«Monza non fa testo — ripete Trapattoni —. Dovrei essere delusi dalla prova della mia squadra, ma la partita, disputata su un campo proibitivo, sfugge ad una vera analisi. L'acquitrino ha impedito a qualche bianconero di far risaltare le sue caratteristiche tecniche. Nella ripresa la squadra ha perso un po' la testa, smarrendo le equidistanze. Il nervosismo non l'ha certo agevolata nella fase in cui doveva contenere il "pressing" del Monza rivelatosi assai aggressivo; non si è potuto vedere movimento da parte dei centrocampisti. Sono convinto, però, che su campi normali la Juventus può ripetere le prestazioni positive di Bergamo e con la Cecoslovacchia».

Trapattoni non si preoccupa del fatto che, nella ripresa, la Juventus abbia denunciato un calo di ritmo. «A me interessa portare gradualmente la squadra in forma e mantenercela a lungo — replica il trainer —. Partire "sparati" e tenere alta a fine stagione è impossibile». Qualcuno ha sottolineato che la Juventus, in contropiede, è in difficoltà per la mancanza di un «lanciatore» e perché ha punte poco agili. Trapattoni sostiene che la sua non è squadra adatta al gioco di rimessa e che si avvicina, invece, al sistema adottato dal Torino: «Abbiamo dei terzini capaci di accorciare le distanze con i loro inserimenti sulle fasce laterali. Quando avremo raggiunto una buona condizione atletica e l'affiatamento, Bettega e Boninsegna riceveranno adeguati rifornimenti. A Monza ho visto un Boninsegna in progresso: sul terreno pesante si è trovato a suo agio ed ha segnato un magnifico gol. L'intesa tra Boninsegna e Bettega è già buona. Essi debbono soltanto essere sostenuti di più dal centrocampo».

Il Verona di Valcareggi, clamorosamente sconfitto in casa dal Genoa, potrebbe adottare una tattica prudente al «Comunale», ma Trapattoni confida nel successo: «Il pareggio di Monza non compromette la nostra qualificazione. Dovremo però vincere le due gare interne con Verona e Sambenedettese, poi punteremo al successo anche a Marassi contro il Genoa».

La Juventus prosegue oggi l'attività: con i bianconeri, da ieri, si allena anche José Altafini.

Il TORO dovrà "riabituarsi„ alle barricate

Salvadori, ristabilito, non cederà il posto a Gorin - Due partite: a Taranto e a Lecce

BEPPE BRACCO

Sono partiti per il Sud. Stanno tutti bene, compreso Ferrini che resta a casa ed è questa la cosa importante. Verrebbe addirittura andare in Svezia per visionare il Malmoe ma l'hanno convinto che è meglio di no. Al suo posto andrà Ellena e forse addirittura Radice, lasciando la grana nelle mani di Ferretti per un paio di giorni. La Coppa Italia ha le sue esigenze ed il Torino si inchina: giocherà domani sera a Taranto e domenica sera a Lecce. Due partite che chiariranno alcune cose dopo la forzata battuta d'arresto dell'altra sera: primo, se il Torino è sulla strada di un costante progresso come sembra; secondo, se la Coppa Italia è un obiettivo che merita di essere seguito fino in fondo.

Infatti, se la trasferta nel Sud si chiuderà con successo, i granata saranno costretti — ma soddisfattissimi — a tenere il piede in una scarpa in più. Se le cose non andassero lisce, l'obiettivo verrebbe abbandonato a tutto vantaggio del campionato e Coppa dei Campioni. Taranto e Lecce, insomma, specializzano al Torino di chiarire i suoi obiettivi futuri.

La squadra è partita al completo. Salvadori si è rimesso dal leggero malanno, quella contrattura muscolare che gli avrebbe impedito di scendere in campo contro il Foggia se la partita si fosse giocata. Domani sera, quindi, il Torino sarà al completo e Gorin aspetterà ulteriormente il suo esordio stagionale. Ci sarà anche Pulici, completamente rimesso. Sul suo conto, è il caso di ripetere che non fa le bizze: i sanitari hanno stabilito che contro la Romania non era proprio in condizioni di giocare. Sarà quindi il caso di non creare intorno a Pulici l'atmosfera di «complotto» che accompagna normalmente ogni sua forzata diserzione.

Non saranno due partite facili per il Torino, questa. Campi che scottano, avversari decisi a far bella figura contro i campioni d'Italia. «*Il rinvio dell'altra sera contro il Foggia proprio non ci voleva* — commenta Pecci — *anche perché, se avessimo vinto, avremmo affrontato questa trasferta più carichi, forti del vantaggio in classifica. Ma pazienza, cercheremo di non pensarci*».

Radice ha portato i suoi in Irlanda, gli ha fatto incontrare la Romania per abituarli alle lingue estere. Ha fatto bene, in vista della Coppa dei campioni, però domani e domenica la musica sarà completamente cambiata: si sono di mezzo i due punti. Taranto e Lecce non faranno sicuramente da comparse e lasciano giocare, specialmente quando in palio c'è poco o nulla. Il Torino si dovrà abituare, o meglio, riabituare. Il suo gioco è collaudato, non ha subito particolari variazioni rispetto alla stagione scorsa. Si tratta di riprendere confidenza con il campionato italiano, anche se per ora è soltanto Coppa Italia. Taranto e Lecce serviranno al granata per questo.

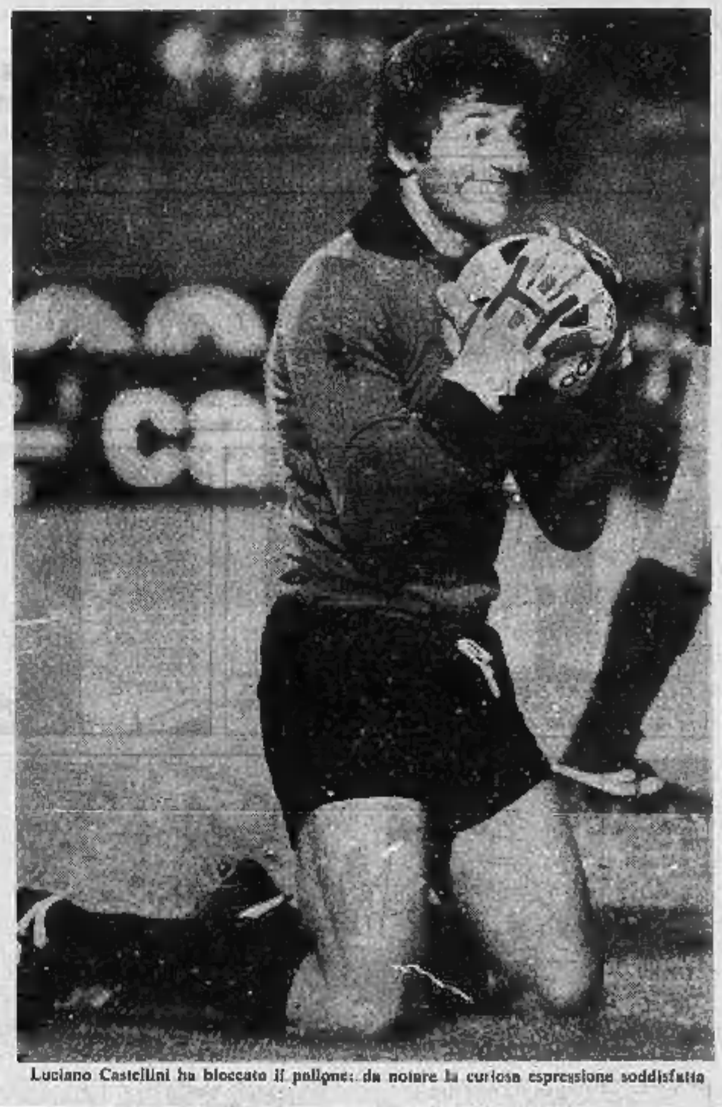

Luciano Castellini ha bloccato il pallone: da notare la curiosa espressione soddisfatta

PALLONE ELASTICO

DEFILIPPI non si è ancora arreso

PIERO GALASCO

Il calendario del girone finale è pronto, ma si vorrà ancora qualche ora prima di conoscerlo. Tutto per colpa della pioggia, che ha fatto rinviare a oggi le gare dell'ultima giornata del girone eliminatorio. Il segretario della Fipe, Dezani, tace, ma si sa che nella prima di andata saranno di fronte, a Torino, Balocco e Bertola, mentre a Cella Monte Arrigo se la vedrà con Berruti. I due big dovrebbero confrontare le loro forze alla terza giornata al Mermet di Alba.

Dezani non conferma perché non vuol fare un dispetto a Defilippi, che non ha ancora smesso di credere ad una sua impossibile rimonta. Il sanciano di Castino ci spera ancora, ma perché il realizzi questo suo bel sogno sono indispensabili due condizioni: che oggi a Cuneo il vecchio campione albese superi un Berruti che scoppia di salute e contemporaneamente Balocco, il potenziale rivale di Defilippi, vada k.o. a Verduno di fronte ad Olocco. Ecco perché l'impresa di Aurelio è quasi disperata: non basta la vittoria, ma ci vuole anche la sconfitta del giovane capitano dell'Uspe di Torino, perché entrambi si ritrovino alla pari sul quarto gradino della classifica. In questo caso ci sarebbe lo spareggio a decidere.

A dare una mano, s'intende involontariamente, a Balocco ci ha pensato Gilli, vecchio amico di Defilippi, quando venerdì sera non si è presentato a Torino per disputare il recupero contro Balocco, sostringendo il suo capitano, Devia, a scendere in campo in tre. Il risultato è noto: Balocco ha vinto per 11-0 una partita che poteva anche perdere. Defilippi non vuol tornare sulla gara di Torino, ma preferisce sottolineare che in questo finale di campionato a mettergli fuori causa, più che non gli avversari, è stata la sfortuna.

«Per conto mio — dice —, mi sono allenato in questi giorni e non ho avuto particolari noie. Ho avuto soltanto un po' di difficoltà nella partita di Diano Castello contro Arrigo. Dovevo vincere, e invece due giorni prima della gara una maledetta tendinite mi ha bloccato l'articolazione della gamba. In campo ho stretto i denti, ma non potevo certo vincere in quelle condizioni contro due avversari come Arrigo e Galliano».

Defilippi si è sottoposto per tutta la settimana a intense cure, e domenica a Cuneo, mentre sullo sferisterio di piazza della Libertà pioveva a dirotto, il vecchio campione accusava a qualche scatto negli spogliatoi. «La gamba mi dà ancora fastidio — diceva, scuro in volto —. Certo, questi due giorni di rinvio mi ci volevano proprio. Vedremo martedì se il grande Berruti è proprio imbattibile».

Calendario degli incontri di oggi:

a CUNEO: Semione Bail (Berruti-Solfarino) contro U. S. Guerra Nuova Mag (Defilippi-Terasco), inizio ore 13,30;

a CELLA MONTE: Callamandrana Franger Sgim (Arrigo-Gallino) contro Albese Marchesi di Barolo (Bertola-Serardo), inizio ore 13,30;

a VERDUNO: La Castanza (Olocco - Carino) contro Uspe Italpanta Torino (Balocco-Billia), inizio ore 21.

HOCKEY — Il Canada ha battuto 7-4 la Cecoslovacchia, campione del mondo di hockey, in un incontro amichevole che è servito come preludio al torneo-stagionale internazionale di Ottawa che inizierà il 2 settembre.

Il sindaco da Ferrini

(Oggi forse sciolta la prognosi)

Giorgio Ferrini sta vincendo la più lunga ed importante partita della sua carriera. Di ora in ora si susseguono notizie sempre più confortanti sulle condizioni dell'ex capitano granata. Giorgio ha abbandonato la camera di rianimazione in cui era stato trasportato subito dopo l'operazione ed è stato trasferito in una normale stanza. Oggi i medici scioglieranno definitivamente la prognosi, ma ci sono ormai tanti segni che confortano, che inducono tutti all'ottimismo. Intanto si susseguono le visite, tutti vorrebbero poter vedere Ferrini, parlargli anche solo brevemente. Pochi però vengono ammessi nella sua stanza alle Molinette. Ieri è stata la volta dell'ex compagno di tante battaglie Gianni Bui, oggi toccherà ad altri ospiti importanti. Prima di tutti il sindaco di Torino Diego Novelli, tutto tifoso granata, che alle 11, accompagnato dal presidente Pianelli, gli ha fatto una breve visita.

Il Bologna sul piede dello sciopero

I calciatori del Bologna hanno minacciato di non scendere in campo domani sera a Brescia, per il secondo turno di Coppa Italia, se nel frattempo non verrà risolto il problema dei premi-gusto legato alle partite di Coppa. Lo ha dichiarato il capitano rossoblù Bellugi, affermando che la società ha proposto una riduzione del 50 per cento rispetto allo scorso anno oppure la divisione dell'incasso al 50 per cento. I giocatori sembrano decisi a portare la vertenza con il presidente Conti fino alle estreme conseguenze: Bellugi, portavoce dei giocatori, ha esposto la «linea dura» che s'intende adottare: «Se non potremo parlare col presidente — ha detto — a Brescia Giagnoni dovrà far giocare i ragazzini. Non è un ricatto, vogliamo solo affrontare un problema di capitale importanza». Conti ha cercato di sdrammatizzare i termini della vertenza, sostenendo che la società pagherà un premio extra se la squadra riuscirà ad ottenere la qualificazione.

Ciclo in tv dalle Marche

La conquista delle ultime due maglie disponibili per i Mondiali di Ostuni, è il «tema» dell'odierno Giro delle Marche, ultimo collaudo prima della prova iridata. Se la contendono le quattro: Pedlini, Santambrogio, Osler e Bartolotto, anche se pare che il c. t. Martini abbia ormai le idee sufficientemente chiare in proposito.

La gara marchigiana partirà da Fabriano per ritornarvi dopo 237 chilometri su un percorso molto impegnativo. Ci sarà anche Merckx e non mancherà neppure Da Vlaeminck che, escluso dalla nazionale belga, cerca, come è successo sabato a Roma, di dimostrare a tutti il suo stato di grazia. La corsa verrà teletrasmessa in circuito-registrato a partire dalle ore 18 sulla Rete Due.

Calcio femminile

Zona scudetto per le «signore»

Due punti dividono la Juventus dalla capolista Valdobbiadene (presto a Torino)

JOSE' LEVA

Con due reti della «gemelle» in pomalla dei gol, Liliana Memmina e Ida Colin, ed una della sempre compresente Paoletta Corbia, la Juventus femminile ha superato sabato sera, al campo Agnelli, per 3-2 il Piacenza, proiettandosi nuovamente in zona scudetto. Il ripeto scritto, alla luce di quanto abbiamo visto in campo, non ha arrecato gran danno alla squadra di Longobardi e Serra, che per tutto l'incontro ha costretto le ospiti in area, infilandola tre volte in 47 minuti e producendo un gioco arioso e piacevole. Il rientro in difesa di Liliana Coda ha dato sicurezza a tutto il reparto, anche se lo stesso ha subito nel finale due reti che sono frutto più di un errore del singolo (Gatti, che ha sostituito al 38' l'ottima Solla) che di un vero e proprio sbaglio collettivo.

A sei giornate dal termine, con due sole lunghezze di distacco dalla capolista Valdobbiadene, che tra quindici giorni dovrà venire a giocare a Torino, la Juventus ha buone probabilità di ritornare in vetta alla classifica e di battersi alla pari per il titolo con le fortissime venete, che domenica hanno letteralmente travolto la Lubiam.

Anche le campionesse in carica del G.S.C. Milan, che hanno vinto facilmente contro la Tepe Sport mantenendosi a ridosso del vertice, potrebbero rappresentare l'elemento sorpresa del campionato ed approfittare del litigio in atto da sedici giornate tra Valdobbiadene e Juventus per portare una botta a sorpresa sul finale del torneo, in zona retrocessione. Il Perugia ha fatto un grosso passo avanti. Agganciandosi al Tepe, ormai in crisi, ha messo una seria ipoteca sulla salvezza.

Nella serie minori dell'attività calcistica femminile, sono in preparazione coppe e tornei regionali. Il 12 settembre prenderà il via la quinta edizione della «Coppa delle Alpi - trofeo Falchi», organizzata dal comitato regionale piemontese della Federazione, retta e patrocinata da «Stampa Sera». Vi parteciperanno cinque squadre valdostane ed otto piemontesi che, divise in tre gironi, daranno vita ad una manifestazione che, per il valore delle forze in campo, sarà sicuramente di buon livello tecnico ed agonistico.

Oggi al "Monviso„

L'intellettuale della racchetta

RINO CACIOPPO

Caduto Rinaldini al primo ostacolo, le speranze di affermazione italiana alla 1ª edizione del Trofeo René Brizzi sui campi del Tennis Monviso, in corso a Alassano, sono ora riposte in Graziano Rial, classe 1953, che oggi farà il suo esordio affrontando Roberto Manescalchi, Marco Ferrari, cannoniere raccolto stampo a dispetto della sua giovanissima età, si godrà un giorno di riposo dopo i tre duri «set» giocati ieri contro il più quotato Rinaldini.

L'uomo da battere resta però l'argentino Delle Fontane che agli internazionali di Francia del Roland Garros per juniores è giunto alle semifinali arrendendosi solo al fuoriclasse svizzero Gandardi che doveva poi aggiudicarsi il successo finale. Da seguire nella prova odierna anche il torinese Marco Aguggia, il più intellettuale dei giovani tennisti, «prima lo studio poi il gioco» il suo slogan, che pur ridotto da una bronchite non dovrebbe minare la juventina troppo comprensibile non lo tradisca il sistema nervoso.

Mancherà invece Claudio Panatta che stranamente ha dato forfait, preferendo probabilmente riposarsi in vista del Bonfiglio dopo avere disputato i campionati di terza categoria di Venezia dove è stato sensibilmente nel doppio. Sarà da seguire con attenzione la prova del piccolotto sardo Murgia, il più grintoso delle giovani speranze del tennis italiano.

Dei giocatori che hanno superato il primo turno del singolare maschile si sono poi messi in particolare evidenza il mancino tedesco Euling ed il sudafricano Chappel. Proprio quest'ultimo italiano alla connazionale Harford ha provocato la protesta unitaria di 'Avanguardia Operaia, Lotta Continua e Unità Proletaria che «*invitano ad una "militante solidarietà antifascista e democratica*" e per «*impedire che a Torino sia concesso spazio ai razzisti ed ai fascisti sudafricani*».

Gli organizzatori dal canto loro, pur condannando l'attuale situazione politica sudafricana non hanno potuto rifiutare l'iscrizione a cittadini sudafricani dei due giovani tennisti per non contravvenire alle norme della federazione internazionale che riconosce la federazione sudafricana presente con i suoi giocatori a tutte le maggiori manifestazioni tennistiche svoltesi in Italia.

Singolare maschile (primo turno): Rivarol-Rispoli 6-3; 7-5; Fernandes (Portogallo) - Minola 6-3, 6-3; Ferrari-Rinaldini 6-2, 0-6, 6-4; Chappel (Sud Africa)-Rovarano (Uruguay) 6-2, 6-1; Wilms (Germania)-Morgia (Spagna) 5-7, 6-1, 6-3; Euling (Germania)-Arbolo (Spagna) 6-1, 6-2.

Il programma odierno:

Ore 14: singolare femminile: Morlock-Girodo; Gaudalis-Harford; Van Oyen-Bartolatti; Mabille-Cornick; singolare maschile: Ciardi-Balardo; Murgia-Conte; Rial-Roberto Manescalchi; Hoppe-Aguggia.

Granaglia fuori vince la Lancia

(g. tol.) Brillante affermazione del Boschetti della Lancia — Arrigo Caudera e Lino Bruzzone — che si sono aggiudicati a Ranco Scrivia la gara nazionale a coppie iniziatasi sabato pomeriggio. Nella finalissima, giocatasi nel bocciodromo coperto di Serravalle Scrivia dove la competizione era stata trasferita a causa della persistente pioggia, i lanciati hanno superato per 15-7 il duo Carrera-Frascolvieri (Sportiva Nizza).

Non sono mancate le grosse sorprese: Granaglia-Salva, Andreuli-Clarico (i campioni d'Italia in carica), Sturla-Saini e Macocco-Michela sono stati eliminati nei primi turni. Nella semifinali, mentre Caudera-Bruzzone s'imponevano con autorità su Andiano-Musante (Sampierdarenese), Carrera-Frascolvieri — opposti a Sanvenese-Vay (Rivodrusa) che in precedenza avevano fornito una prestazione maiuscola — si sono trovati in svantaggio per 3-2 ma sono riusciti ad imporsi (13-8).

TAMBURELLO

Danneggiata dalla pioggia

MARCO SANNAZZARO

La pioggia ci ha rimesso lo zampino: l'Enal Ovada ha perso altri due punti sulla «capolista» San Floriano. Ora la lungheeze che separano le due squadre in classifica sono ben quattro: in realtà però ad entrambe restano le stesse probabilità di conquistare questo scudetto tricolore, avendo gli ovadesi disputato due incontri in meno dei rivali. Tutto verrà probabilmente deciso nel confronto diretto, in programma in terra veronese, il 26 settembre. Sarà la «partitissima», l'avvenimento tamburellistico dell'anno.

Enal Ovada e Lanardi San Floriano si sono già incontrate due volte nel corso di questa stagione: una in campionato e l'altra nel «torneogatto ovadese». Entrambe le volte ha vinto la squadra alessandrina. In campionato (era il 13 giugno) il risultato fu di 19-13: i veneti giocarono veramente male, Marullo al contrario fu superlativo. Erano i giorni in cui l'Enal Ovada si trovava sulla cresta dell'onda, l'euforia era grande, la scudetto sembrava a portata di mano.

Diverso l'esito dell'incontro di formazione. Le due squadre si affrontavano nella finalissima del torneo: la partita venne sospesa una prima volta per la pioggia mentre l'Ovada si trovava al comando 8-5 e la ripetizione fu appannaggio dei padroni di casa di stretta misura (19-17). Artefice della vittoria fu Chiesa, che straccò letteralmente il «grande» Tommasino.

Ora si attende il terzo confronto diretto, ma questa volta i favori del pronostico sembrano andare ai veneti. Per prima cosa si giocherà sulla sferisterio veronese. Secondo, i veneti stanno attraversando un momento particolarmente felice di forma. Lo scarto però è minimo: l'incontro spettacolo e qualunque risultato. Ieri, intanto, il San Floriano non ha avuto difficoltà a sbarazzarsi del Casale, mentre l'Ovada non ha potuto scendere in campo, a Bottanuco. E' pure stata sospesa per il maltempo l'unica partita in programma in Piemonte: Lovazza Mussiango-Gabiola Lalse.

Nessun colpo di scena questa volta in zona retrocessione. Il Sassiuzza ha osservato il proprio turno di riposo, mentre il Cremolino è uscito sconfitto dal campo di Cavallo. Matematica e compagni però sperano di ritorni domenica prossima contro il Lasino: un successo li metterebbe definitivamente al sicuro dai pericoli della retrocessione, anche nel caso dovessero perdere il derby col Sassiuzza. Le due squadre hanno l'acqua alla gola, la speranza di uscire indenni da questo campionato ed il proposito di rafforzarsi il prossimo anno per non soffrire più tanto. Questa stagione per loro è decisamente da dimenticare: probabilmente non qualificarsi come quelli schierati in campo non sarebbero riusciti a primeggiare neppure in serie B.

SALGARI

LA REGINA DEI CARAIBI

Riduzione e disegni di FRANCO CHILETTO ©DAMI PROD. ED.

61continua

ECCO IL CRUCIVERBA

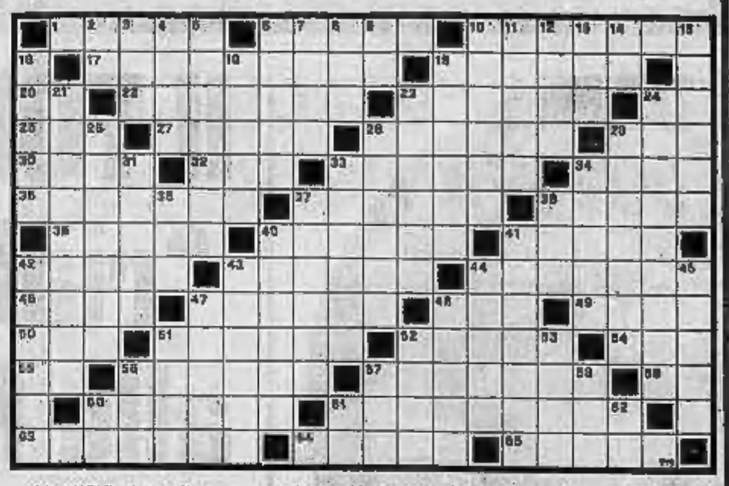

ORIZZONTALI: 1. Vengono attivate dalla SIP; 6. Il nome di Panich; 10. Liquore dall'aroma d'arancio; 17. Sa suggerire il vino più adatto; 18. Vengono alle mani e ai piedi; 20. Monoxxxxxx del Volta; 22. Ricoprono il tetto; 23. Numi tutelari latini; 24. Sigla di Genova; 25. Letterato italiano a xxxxx Enrico; 27. La crema della xxxxxx; 28. Dea romana delle frutta; 29. Strumento musicale a plettro; 30. Accoglie le schede; 32. Non parla mai per prima!; 33. Monti del Lazio; 34. Città della Campania; 35. Scomunica; 37. In provincia di Bergamo; 38. Scavano gallerie nei mobili; 39. Nome di dxxxx; 40. Vanta Villa Gregoriana; 41. Disastrosa sconfitta; 42. Compongono il grappolo; 43. Rendono difficile il camminare; 44. Si fa pagare al cliente; 45. Calore tenue; 47. Quelli di Cristo sono i pontefici; 48. Il nome dell'attore Chaney; 49. Schiva di Abramo; 50. Battono in volo; 51. Il dottore di... Pasternak; 52. Invischia i tordi; 54. Dea dell'ingiustizia; 55. Dario del teatro; 56. Si muovono diagonalmente; 57. Si guardano con il microscopio; 59. Sigla di Enna; 60. Pregiato vino veneto; 61. Celebre vino francese; 63. Costringeva a confessare; 64. Cella; 65. Un mare mediterraneo.

VERTICALI: 2. Un po' di ispirazione; 3. Varò l'arca; 4. Undicesima lettera; 5. Ha valore di simbolo; 6. Appanna lo specchio; 7. Il nome della Valori; 8. Obbedivano a Giove; 9. E' quasi ora; 10. Il pasto della notte di Natale; 11. Soldati a cavallo; 12. Musicista contemporaneo a nome Nino; 13. Uccelli rampicanti; 14. A noi; 15. Lavorano nelle industrie; 16. Città della Campania; 18. Cresce nella brughiera; 19. Un «Progetto» della NASA; 21. Dialetto; 23. In provincia di Pescara; 24. Cittadina del Varesotto; 26. E' il contrario della sintesi; 28. Attraversano sulle «zebre»; 29. Fu un covo di filibustieri; 31. In provincia di Frosinone; 33. Manca al disoccupato; 34. Escrescenza del capo; 36. Si interessa di idrocarburi; 37. Aereo francese da guerra; 38. Quantità indeterminata; 40. Uccello dal caratteristico becco; 41. La sposo di Grace; 42. Guida i palestinesi; 43. Uniforme; 44. Vi si attinge acqua; 45. Maurizio del nostro cinema; 47. King tra i registi; 48. Ferro stagnato; 51. Bue africano; 52. Giocia della tv; 53. Bagna Firenze; 58. Nome di americani; 57. Vi si ordina in piedi; 58. Moneta giapponese; 60. Doppia consonante; 61. Preposizione semplice; 62. Nota musicale.

DAMA

Miniatura

Il Bianco vince in 4 mosse
(Dino Rossi)

Soluz.: 11-6, x; 19-28, x; 28-23, x; 23-7 +.

c. b.

L'OROSCOPO

di Raffaella Girardo

ARIETE (21 marzo - 20 aprile) Eccezionale sotto ogni aspetto la giornata di domani. Saranno favorite soprattutto le questioni di una certa importanza. Negli affari vi saranno offerte possibilità di interventi personali che vi varranno la stima dei superiori ed il successo nell'ambito della vostra attività. Felice la vita sentimentale.

TORO (21 aprile - 21 maggio) Coloro che svolgono una attività in proprio rischiano perdite a causa di attività intempestive non serve a nulla il necessario assumere un atteggiamento di costruttiva risolutezza al fine di evitare perdite maggiori. Buona la vita sentimentale ma per il momento focalizzate la vostra attenzione su lavoro ed interessi.

GEMELLI (22 maggio - 21 giugno) Gli interessi ed il lavoro si pronunciano scarsamente propizi rispetto agli altri; ciò nonostante riuscirete egualmente a conseguire risultati di un certo valore. In amore siate più decisi nella scelta. Curate l'aspetto fisico poiché in questi ultimi tempi vi siete trascurati eccessivamente.

CANCRO (22 giugno - 22 luglio) Giornata favorevole in cui potrete conseguire risultati vantaggiosi soprattutto per quanto concerne gli affari e gli interessi privati. Anche nel lavoro comunque avrete la possibilità di affermazioni personali. In amore, soprattutto le persone sposate attraverseranno un periodo di intensa fatigità.

LEONE (23 luglio - 22 agosto) Gli affari, soprattutto per quanti svolgono una attività in proprio, attraversano un periodo di scarse possibilità. Sarete comunque consolati da Venere che, rendendovi particolarmente interessante, vi permetterà successi in amore e nuove conoscenze sentimentali che dovrete saper coltivare con intelligenza poiché vi avvantaggeranno notevolmente nel lavoro.

VERGINE (23 agosto - 22 sett.) Depressione e avvilimento per mancanza di lavoro o impedimenti. Cercate di reagire poiché un tale atteggiamento rischia di rendervi più appetibili ai fraceili. In amore qualche contrasto comunque facilmente sanabile.

BILANCIA (23 sett. - 22 ottobre) Sarete favoriti nel lavoro ed in parte anche negli interessi. In questi sarete avvantaggiati in modo particolare se avete iniziato da poco una attività in proprio. Per quanto concerne la salute non preoccupatevi eccessivamente, tuttavia non dovete trascurarvi.

SCORPIONE (23 ottobre-22 nov.) Il lavoro si presenterà contrastato. Le informazioni che attenderete o non verranno o saranno negative. Cauti nel trattare fatti personali con persone d'ufficio; riflettete di più sulla vostra posizione. In amore vi troverete a dover riparare ad un errore commesso.

SAGITTARIO (23 nov. - 21 dic.) Ritardi nel lavoro saranno causa di ritardi e di complicazioni. Affrettarsi non servirà a nulla: accettate la situazione e giungerete certo di concludere nel modo migliore; la perfetta riuscita vi ripagherà del ritardo. Serena e gratificante la vita sentimentale.

CAPRICORNO (22 dic.-20 genn.) In amore dovrete affrontare la ira della persona cara. Sappiate riconoscere i vostri torti poiché gran parte delle colpe di questo stato di cose è vostra. Nel lavoro e negli interessi qualche contrasto: niente che vi debba comunque preoccupare.

ACQUARIO (21 genn.-18 febbr.) Solo voi avrete forze e grandi difficoltà riuscirete a porre rimedio a situazioni sentimentali che si verranno a creare nell'ambiente di lavoro: vi sarà di lezione in modo che non coinvolgiate più nel lavoro la vostra vita privata. Qualche delusione in amore.

PESCI (19 febbraio - 20 marzo) Giornata di scontentezza e di depressione. Causa di questo stato d'animo sarà essenzialmente la vita sentimentale. Cercate di reagire ed abbiate maggior fiducia nelle vostre personalità e nelle vostre capacità: il vostro segno più grande è che vi ribellate alle decisioni degli altri.

SCACCHI

Soluzione del problema numero 1295: 1. Af1; se 1. ..., Txg4/Ag5 2. Dxf3+/Ae2. N. 1296 (8+16)

5. Levman (2° Pr. «Schackmatye», 1929)
Il Bianco matta in 3 mosse

Miniature

Dvoretkin - Agzamov (Partita inglese) — 1. c4,Cf6 2. Cc3,e5 3. e4,d5 4. e5,d4: 5. e x f6, d x c3 6. b x c3,D x f6 7. d4,c5 8. Cf3,h6 9. Ad3,Cc6 10. 0-0,c x d4 11. c x d4,C x d4 12. C x d4,D x d4 13. Tb1,Dd8 14. Df3, Ae7 15. Td1,Dc7 16. Tb5,Ad7 17. Th5,a6 18. Af4,Dc6 19. Ae5!, f6 20. Dg3,g5 21. Ag6+,Rf8 22. h4,Ae8 23. h x g5!,f x e5 24. T x f6,Tg8 25. Df3+,Rg7 26. Ae4,Tf8 27. Th7+,Rg8 28. Dh3,Il Nero abbandona.

Uhlman-Meriotti (Partita inglese) — 1. c4,e5 2. Cf3,Cc6 3. Cc3,Cf6 4. g3,d5 5. c x d5,C x d5 6. Ag2,Cc7 7. De4,Dd7 8. 0-0,e5 9. e3,f6 10. c3,Ae7 11. Td1,Td8 12. d4,e x d4 13. e x d4,b5 14. Dc2,c x d4 15. Af4, b4 16. A x c7,D x c7 17. Cd5, Dd6 18. C x d4,C x d4 19. T x d4,0-0 20. Td1,Ad8 21. Dc4, Rh8 22. Cf4,Il Nero abbandona.

Flit - Donner (Difesa Siciliana) — 1. e4,c5 2. Cf3,d6 3. d4,c x d4 4. C x d4,Cf6 5. Cc3,a6 6. Ag5,e6 7. f4,Ae7 8. Df3,Dc7 9. 0-0-0,Cbd7 10. Dg3,b5 11. A x b5,a x b5 12. Cd x b5,Dc5 13. e5,0-0 14. e x f6,C x f6 15. C x d6,Ch5 16. Df3,A x g5 17. f x g5,D x g5 + 18. Rb1,Tb8 19. Cxe4,Dd5 20. Dc3 ed il Bianco vince.

f. p.

CAROLINA INVERNIZIO

LA ROSA DI S. SECONDO

ovvero "La figlia della portinaia„

RIASSUNTO — A Torino, la portinaia Rita Borello è assassinata da Roberto Pontevico che l'aveva resa madre di Nori. Passano gli anni: Nori vuole vendicare la madre. Respinge le attenzioni del padroncino Eugenio che l'incolpa di furto: ma l'accusa si ritorce contro di lui. Di lei è innamorato anche Fausto Albano, osteggiato però dal padre. Cerere zia di Nori prepara la trappola per Pontevico.

157

Si recò all'indirizzo indicato e poi dal parroco, ed ebbe tutte le informazioni possibili sugli ultimi avvenimenti. Nessuno però poteva dirgli dove Roberto si fosse diretto, ed egli non poteva scacciare il sospetto che Pontevico avesse montato un'abile messinscena, per far perdere le sue tracce, dopo aver ucciso la moglie. Tornando a casa, gli fu consegnata dal portinaio una lettera ed alcuni giornali. Egli impallidì perché riconobbe subito la calligrafia di Cerere: la lettera veniva dall'America.

«Amico carissimo,

«Dopo un viaggio fatto nello stordimento del dolore cagionatomi dal tuo distacco, eccomi a Nuova York, dove, come tu sai, possiedo una casa e degli interessi non trascurabili. Intanto ho già tutto disposto per seppellire Cerere e risuscitare Claudia... fra qualche giorno le partecipazioni di morte della bionda americana saranno spedite a tutti coloro che la conobbero. Aggiungo alla presente un giornale dove si annuncia che la signora C.V., appena tornata dall'Europa, ha avuto un grave incidente cadendo da cavallo e si dispera di salvarla. Porta in stasi questo a mio fratello e procura d'essere vicino sempre a quella famiglia che dovrebbe essere la mia».

Seguivano altre frasi dolcissime, che riempirono di scavezzina commozione il cuore di quell'uomo forte e onesto.

Quella sera egli si recò da Cecilia.

Egli fu ricevuto dall'operaio e da sua figlia con acclamazioni di gioia, ma Cecilia per prima si accorse che il signor Albano era turbato, e gli domandò:

— Ha qualche dispiacere?

— Purtroppo sì — rispose Manlio — oggi ho avuto cattive notizie. Prima di tutto, la signora Pontevico è morta...

— Morta! — gridò Nori. — Una signora così florente!

— Soffriva di cuore — soggiunse Manlio. — Il marito è scomparso lasciando ogni sua sposa ai poveri. Ho poi una notizia che per voi sarà certamente più penosa.

Spiegò il giornale che aveva portato e con voce alterata lesse il trafiletto che riguardava Cerere. Ne seguirono esclamazioni di dolore.

Nori piangeva, Guelfo era improvvisamente impallidito; Cecilia si sentiva stringere il cuore.

— Era ragazza o maritata? — chiese improvvisamente Guelfo, senza sapere egli stesso perché facesse quella domanda. E Cerere è proprio il suo nome?

— Credo che fosse vedova — rispose il signor Manlio. — E Cerere è il nome che prese quando venne in Italia. Ora vi lascio, perché ho un impegno urgente.

Non era ancora passata una settimana, che Guelfo ricevette la partecipazione di morte di Cerere Velasca. Quasi contemporaneamente, giunse a casa sua il signor Albano. Egli consegnò a Guelfo una lettera personale di cordoglio:

— E' di lei. Leggetela con calma e, se vorrete ascoltarmi, non serbate rancore a chi fu degno di una sorte migliore.

Per gentile concessione della Casa Editrice Luce ibi - Milano. Copyright Italia - press. (continua)

SCARSI NEL VALZER GLI UFFICIALI RUSSI

■ MOSCA — L'organo delle forze armate dell'Urss, «Stella Rossa», lamenta il fatto che spesso i giovani ufficiali sovietici non sanno ballare il valzer e fanno pertanto una brutta figura alle feste da ballo. «Competenti e decisi durante le esercitazioni e le esercitazioni militari, si ballerini appaiono goffi e timidi», sostiene il giornale.

Ciò succede — spiega «Stella Rossa» — perché non in tutte le accademie militari il ballo viene insegnato, mentre — prosegue il giornale — «un ufficiale di carriera deve essere preparato non soltanto professionalmente ma anche politicamente e culturalmente». Quelle accademie che se ne rendono conto trovano il modo di «far conoscere ai futuri ufficiali la storia dell'arte coreografica» ed «educano negli allievi di buon gusto».

Vi sono invece — informa risentito l'organo delle forze armate sovietiche — altre accademie, come per esempio quella di artiglieria di Tbilisi, che «non dedicano debita attenzione a tali questioni», ranj'è vero che il capitano Gheorghiadi, responsabile delle attività ricreative dell'accademia, afferma a propria discolpa che «il valzer è superato». «Non è una scusa valida, è soltanto un pretesto per giustificare la propria inattività», insiste «Stella Rossa», che consiglia ai capitani di organizzare nella sua accademia un corso di ballo. «La questione del saper ballare non è tanto insignificante come potrebbe sembrare», conclude il giornale.

Il buco nello spazio

l'agente di Sydney Jordan

QUELLE TRE INCENDIO

le gemelline di Homero

DICK TRACY

Il "detective" di Chester Gould

MAMMA

«Strip» di Mell

VENEZIA

Banditi come fu Gesù

Un film militante argentino e il ricordo goldoniano di Chiarini

PIERO ZANOTTO

VENEZIA — *Con le deliziose mattane di Mirandolina la Biennale-Cinema ha voluto ricordare Luigi Chiarini, il teorico e regista scomparso che negli Anni Sessanta fu anche direttore della Mostra veneziana. Tra i film firmati da Chiarini (La bella addormentata, Via delle cinque lune, Fatto col disvolo) vi fu pure la goldoniana Locandiera, realizzata nel 1943, quando l'Italia stava vivendo le sue ore più drammatiche e al Nord si dava vita alla repubblica di Salò. Non volendo aderire agli inviti del fascismo, da cui Chiarini — e lo ha ricordato a Venezia il critico Francesco Savio — aveva già da alcune stagioni preso le debite distanze, fu costretto ad abbandonare la mano altrui, per la stampa, le sincronizzazione e, quel che più conta, il montaggio, la sua creatura di pellicola. E lui, Chiarini, come ebbe a confessarci un giorno personalmente, La Locandiera non ebbe più la ventura di vederla.*

Possiamo dire che la nostra verifica fatta a oltre trent'anni di distanza (vedemmo il film nel '44 in un cinema veneziano), non delude anzi La locandiera mantiene intatta la sua fragranza. Chiarini sceneggiò l'intreccio con Umberto Barbaro e Francesco Pasinetti. Introducendovi la figura stessa di Carlo Goldoni: poche battute, all'inizio e alla fine, nel «Burchiello» coi suoi comici mentre naviga il Brenta, e nell'ultima sequenza in un palchetto di teatro.

Il taglio del racconto si mantiene fresco, come s'è detto, e così il serio professionismo d'uno studio di attori ogni ormai soltanto sembra «appartenenti al passato: da Luisa Ferida, ch'è una Mirandolina piena di grazia, fucilata con Valenti (pure interprete del film) dai partigiani all'indomani del 25 aprile 1945, ad Armando Falconi e Camillo Pilotto nei rispettivi ruoli degli spasimanti marchese di Forlimpopoli e conte di Albafiorita. Seguiti da Paola Borboni, Elsa De Giorgi, Olga Solbelli e dai «veneti» Carlo Micheluzzi ed Emilio Baldanello.

Nel clima un poco grigio, uggioso, deludente di questa «Biennale-Cinema» che annuncia non un quale definitivo deve tanto critici appellano i suoi programmi, e contraddittori anche (si passa dalla opulenza marxistica di Bertolucci ai filmati clandestini come quello argentino Bandidos como Jesus, di sedorno e fortemente polemico, rivolto soprattutto alle scelte operate in Argentina contro il nuovo Stato poliziotto dei preti) un recupero come quello goldoniano ha creato al Palazzo del Cinema un'oasi di serenità riconciliative col cinema autentico.

A parte Bertolucci, il menzionato Bandidos como Jesus fatto anonimamente da un gruppo di militanti sotto la guida comunque del regista Raymundo Gleyer, è una sorta di manifesto politico, di incitamento alla lotta. Non è cinema; qualcosa da proporre a vasto platea, come possono essere quelle di cui usufruisce la televisione. Anche se la televisione, almeno quella italiana, a Venezia è piuttosto con ricostruzioni storiche sulla mafia risplendenti al policromia ma sostanzialmente poco attendibili, con dialoghi e commento spesso da fotoromanzo, come quella di Enzo Muzii (appunto: Alle origini della mafia) di cui si sono viste due delle cinque puntate che probabilmente ci verranno ammannite il prossimo inverno: Gli scioperi e Le speranze. Tra l'altro vi si vede nel ruolo di un «Padrino» siciliano, quel bravissimo attore inconfondibilmente inglese che si chiama Trevor Howard.

Che dire del film americano Ode a Billy Joe di Max Baer, sfilato dalla Warner Bros. passato sullo schermo della Sala Grande del Palazzo del Cinema (sezione «Nuove proposte»)? A ispirarlo è stato un «best-seller» della canzone (milioni di copie del disco vendute): il cui autore è Bobbie Gentry.

Ambientato nel Sud negli Anni Cinquanta, è ricco di sapore, «datato», si direbbe con nostalgia. Una sorta di American Graffiti agreste, in cui a troneggiare è l'amore di due adolescenti, trattato con accenti di sincerità alimentata dalla passione che «divora» i loro giovani sensi. Ne esce in qualche modo uno stralcio di vita americana (di allora) come doveva essere in una zona rurale sudista.

Ma una conclusione amara. Per ricavato da una canzone, è già abbastanza.

LE CANZONI DI LAGONEGRO

DANTE "PAROLIERE,, DOVEVA VINCERE LUI

Allo studio un referendum per l'insegnamento della musica nelle scuole medie

ADELE GALLOTTI

LAGONEGRO — Un triestino febbricitante ha vinto come cantautore «Il primo incontro di alternativa musicale», manifestazione dove è apparso ottimo il livello delle canzoni. Perché «Incontri di alternativa musicale» invece di «Giratondissimo», in cui finalissima si è svolta a Lagonegro, un paesino tutto da scoprire sopra Maratea, in cui in tempi recenti fu rilasciato Paul Getty e nei tempi antichi fu sepolta Monna Lisa?

«Perché questo è un tentativo coraggioso di portare una alternativa, cioè il prodotto nuovo nel mondo della canzone. Musica che non esce dai soliti canali e sia strumentalizzata dal commercio» dice il «patron» Mario Acquarone.

Non c'erano infatti né i «press agents» di case discografiche, né i dischi delle medesime, ma solo ragazzi e ragazzine (dai 14 ai 18 anni) fra i trenta partecipanti al concorso trasmesso questa sera in televisione per cantanti, né fra i sette cantautori. Indubbiamente l'iniziativa più autentica di questa manifestazione, che ha il raro pregio di essere gratuita (né tasse né pedaggi camuffati) è lo spazio che vuole dare ai giovani cantautori, i soli che possono portare una ventata nuova nel decrepito mondo della musica leggera.

Peccato che non tutti abbiano capito il regolamento e siano arrivati molti senza musica e molti senza testi. Però i sette cantautori presentati si sono rivelati molto dotati. Ha vinto Federico Rovini di Cecina, un ragazzo di 15 anni che aveva la febbre per tutte e tre le serate ma, non dormo, ha partecipato ugualmente, sia come cantante (ha presentato un motivo di Colombello-Simonluca «E io vulo») sia come cantautore («In terra si muore»); forse non rappresentava la musica migliore, probabilmente la giuria si è fatta commuovere da questo ragazzo con la febbre alta che assisteva, malgrado il freddo della notte (altitudine 700 metri) alle esibizioni, riparandosi ogni tanto in macchina.

Assai bella invece la musica del significativo testo di «Burattino di legno», classificatasi seconda, del milanese Gianfranco Salvemini, un cocktail singolare di classico e di pop. Dotato anche il napoletano Sergio Caruso, che studia da perito elettronico ed insieme frequenta il conservatorio. Peccato che abbia cantato «Se non ci sei» con poca voce, ma non è certo l'unico cantautore orfano di voce. Basta pensare a Donaggio.

Tra i cantanti ha vinto — ma molti fischi son partiti dalla platea gremitissima, probabilmente da parte dei «genitori d'assalto» delusi — un giovane elettricista di Trieste, Ezio Cadel, 15 anni ed una faccia già seria. La sua canzone «Stop», di fattura, può rappresentare davvero un'alternativa a tanta melensa canzonetta. «Stop» è moderna e piace ai giovani, i veri consumatori di dischi. Cadel che è arrivato da solo, senza scorta di parenti, di giorno lavora sino alle 15, e dopo studia flauto al conservatorio.

Singolare la seconda arrivata «Beatrice», una ballata in cui parte recitata non poteva essere bocciata: è di Dante. L'ha presentata Antonio Migliore di Capua, un diciottenne già «scafato» da molte serate.

Il discorso che ha fatto su questa manifestazione presentata da Claudio Lippi è che tutti parlano di caro-carne ma nessuno dice quanto costa importar musica. Eppure da anni le nostre canzoni non si esportano, le case discografiche stanno diventando delle succursali di quelle straniere e puntano sempre sugli stessi nomi. Inoltre nel nostro Paese, patria di musicisti, la musica non viene insegnata nelle scuole ed i giovani che hanno talento non sanno a che santo votarsi per verificarlo ed esprimersi. Per fortuna Acquarone sta portando avanti un'iniziativa di prim'ordine: il referendum sulla musica come materia d'insegnamento. Siamo a 87 mila firme, ne occorrono 50 di 75 mila per dare il via al progetto-legge.

Soddisfatti anche gli assessori di Lagonegro, convinti di portare avanti un discorso utile dal punto di vista turistico. In questo delizioso paese che dista mezz'ora dal mare (Sapri o Maratea), d'inverno si può sciare e in autunno pescare nei laghetti ricchi di trote. In più il suo pecorino è quotato alla Borsa di Londra e adesso la strada che sale dal mare è piena di donne che offrono ceste di funghi. Che volete di più?

Per Diana Ross, trionfo a Londra in costume esotico

Le nostre iniziative per i nostri lettori

«Stampa Sera» prosegue, anche dopo la conclusione dell'inserto vacanze, le iniziative di maggior successo tra i lettori. A lato pubblichiamo la schedina del concorso «Un pittore per il Piemonte»; sotto, ecco una foto della rassegna per il bambino più bello.

Cinque anni, in vacanza a Savoulx con papà, nonna e nonnà, ci manda «saluti e baci» Mariella Sicora di Torino.

STAMPA SERA

Un pittore scopre il Piemonte

I tagliandi dovranno pervenire a STAMPA SERA — Ufficio Sviluppo - Via Marenco 32 - 10100 Torino — entro venerdì 27 agosto

Il quadro «L'antica torre» di Caterina Cuneo, rappresenta la località:

Cognome

Nome

Indirizzo

Tel.

film del giorno

La Jodie va a morire e Penelope prende il fucile

Sentimentale

ECHI D'UNA BREVE ESTATE di Jack Taylor, con Jodie Foster, Brad Savage, Richard Harris, Lois Nettleton - Drammatico a colori. Usa 1976. (Cinema Ariston).

TRAMA — Come la Mimì pucciniana, la piccola Edda «è tanto malata». Si potrebbe dire, citando ancora il libretto della *Bohème*, che «la povera piccina è condannata!». Una malformazione cardiaca le spezzerà fra non molto la giovane vita: quanto è triste ciò a dodici anni. Edda conosce la sua funesta sorte, e attende — con rassegnazione alternata a tratti a spiri che si stemperano nella malinconia — il giorno non lontano in cui dovrà dire addio a tutti per sempre. I genitori di Edda hanno fatto del loro meglio per stornare dal capo della bambina l'incubo della morte: il padre cercando di distrarla in tutti i modi; la madre alimentando in lei e in se stessa la speranza d'un miracolo impossibile. Non è nei genitori che Edda trova il maggior conforto, ma in Phillip, un ragazzetto di otto anni, capace di mettere a profitto le proprie capacità di fecondo saputello per infondere nella moritura qual coraggio che la fa perfino sorridere. Il film termina in un'atmosfera di serenità riferita a una recita che i genitori e Phillip organizzano partecipandovi umoristicamente, di modo che la piccola condannata scorga finalmente attorno a sé facce non aggrondate.

GIUDIZIO — E' una storia molto elaborata a tavolino, quindi ubbidiente a calcolate, più che istintive, situazioni patetiche. L'autore, Robert L. Joseph, è anche il produttore: il regista del canto non ha cosequisitamente assecondato l'intenzione di dare nell'alternanza di lacrime e sorrisetti, la preponderanza alla prima. L'artificio di struttura è palese; l'emozione, tenuta a freno del correttivo dell'umorismo, risulta meno frequente del prevedibile. Il meglio del film sembra da cercare nell'interpretazione di Jodie Foster, modulata secondo le regole d'un adulto professionismo. Ella non è peraltro un'esordiente, questo è il suo ottavo film e precede quel Taxi driver in cui la si vedrà prostituta giovanissima. Brad Savage, altro commediante precoce, è il piccolo Phillip; Richard Harris e Lois Nettleton sono i genitori. Girato alla baia di Mahone nella Nuova Scozia (costa atlantica del Canada), il film ha una splendida cornice naturale.

a. vald.

Western

IL GIORNO DEL GRANDE MASSACRO di Frank Laughlin, con Tom Laughlin, Ron O' Neal, Barbara Carrera. Western, americano, colori. (Cinema Reposi).

TRAMA — *In California a metà Ottocento, i nobili di origine spagnola contendono la supremazia ai nordamericani, ricchi e potenti. Un ricco come un altro per opporsi all'invasione consiste nel richiamare con falsi fuochi di segnalazione le navi yankees che incrociano cariche dell'oro dei tributi: basta attendere che si schiantino sulle rocce e depredarle del corrispondente maltolto. Se poi qualche indio è testimone dell'accaduto, basterà sterminarlo perché la cosa venga definitivamente messa a tacere. Un americano impuarentato con burbanzosi hidalghi non se la sente di condividere la vergogna e lascia il paese: salvo poi a tornarvi in veste di vendicatore per impedire il ripetersi delle sanguinose bravate.*

Il reduce ha l'onore e la gioia di trovare al suo fianco la moglie, che come Penelope gli tesseva un interminabile mantello, fiduciosa nel suo ritorno. A agomitare i felloni basterà infine il contributo d'un vero agente federale e il sacrificio d'un simpatico imbroglione bianco. Morte e vendette si allontanano placati.

GIUDIZIO — *Il regista Frank Laughlin, per rimpolpare la scarsa prestazione del fratello Tom, gli dà la mail d'un vendicativo «Samurai» bravo come Toshiro Mifune nel maneggio della spada e nel controllo della pistola. Pesca anche dall'Odissea per dare un tono epico alla vicenda e — perché no? — dai risaputi western all'italiana - dove bande di cattivi esitano a farsi sotto all'arrae con il risultato di finire infilzati a uno a uno. Le malizie commerciali di questa produzione convenzionale si sprecano a virtuosismi cattivrafici: oscura invece la tecnica del racconto e della recitazione.*

p. per.

I "critici" contrari al Premio Pasinetti

VENEZIA — I giornali hanno dato notizia che da quest'anno sarà ripresa a Venezia l'assegnazione del Premio Pasinetti, destinato al film che offra «le più elevate incidenze di valori umani». Il «Sindacato nazionale critici cinematografici italiani», che raccoglie i critici di tutti i maggiori quotidiani italiani, di settimanali e riviste, libari saggisti e operatori culturali nell'ambito del cinema, precisa in un comunicato di non essere niente a che fare con questa iniziativa del «Sindacato nazionale giornalisti cinematografici italiani».

«Sin dalla sua fondazione — si sottolinea — il Sindacato critici ha infatti rifiutato il sistema dei premi, e lo ha sostituito col "servizio segnalazioni", inteso a indicare le opere che non tanto per i loro non meglio identificabili valori umani ma che per la loro qualità artistiche, culturali, sociali, politiche e civili meritano di essere viste; e su stranieri introdotte nel mercato italiano».

"Sì" di Anna Moffo torna alla lirica

IESI — Anna Moffo, assente da alcuni anni dall'Italia, ha deciso di tornare per cantare, nel prossimo mese di ottobre, a Iesi, dove prenderà parte alla stagione lirica al teatro «Pergolesi». La Moffo canterà in «Traviata».

I GRANDI AVVENIMENTI MUSICALI D'AGOSTO

Siena: follie per Petrassi

Serata contemporanea alle "Settimane"

RICCARDO VIANELLO

SIENA — Pare che la musica contemporanea non piacesse molto al conte Guido Chigi Saracini: una volta infatti scappò detto al mecenate senese, fondatore della celebre Accademia e delle «Settimane Musicali», che esse gli facevan «l'effetto d'un ceffone».

Eppure, proprio nell'ambito delle «Settimane» si sono ascoltate venerdì sera, nella Chiesa dell'Annunziata in piazza del Duomo, musiche di compositori italiani del Novecento, appartenenti a tre generazioni e tutti felicemente operanti. Il Franco Donatoni, esponente del discusso linguaggio di punta e docente ai corsi dell'Accademia, l'obolita Lothar Faber, che ha portato il suo strumento e quelli affini a suscitare l'interesse del compositori d'oggi, ha eseguito la *Musette per Lothar*, appunto per musetta, brano concepito nell'ormai consueto spirito di edivertissements sollatico, ameno e volteggiante, con stridule impennate e penosi ristagni. Sempre di Donatoni, il successivo *Ash*, tresco d'inchiostro nero la *Musette*, è un lavoro per otto strumenti, tra i quali figurano, irriverentemente accostati (ma il musicista varonese la cosa è piaciuta altre volte), il clavicembalo ed il pianoforte, oltre ad un gruppetto d'archi ed uno a fiati. Ne deriva una scorribanda abbastanza disciplinata per il pentagramma (l'autore stesso vi provvedeva sul podio direttoriale), il cui risultato, tra l'arabesco e il brusio, è piacevole ed elegante, anche se sorge il sospetto che la cosiddetta avanguardia abbia ormai le polveri bagnate.

Serenissima che si rinnovava con la rosa appassita dei sei Capricci per violino solo di Salvatore Sciarrino, archi'assai opera recentissima del giovane compositore siciliano. Il titolo paganiniano è appropriato per il richiamo virtuosistico, giocato sul leggerissimo, vorticoso giro degli armonici, anche se la diabolicità odora di violetta antiche di moda. Complice il violino perentorio di Salvatore Accardo, i Capricci hanno ottenuto un vivissimo, meritato successo.

Tutta dedicata a Petrassi la seconda parte, in particolare ad opere degli ultimi dieci anni. Sia per flauto e clavicembalo, capolavoro di esplorazione affettistica dagli intensi risvolti drammatici, *Tre per sette*, sono una serie di fantasiose improvvisazioni per virtuosi di flauto, oboe e clarinetto con relative famiglie (superba la prestazione dei tre assi Gazzelloni, Faber e Garbarino) e *Beatitudines* per baritono e cinque strumenti, che si sviluppa nel clima cupamente riflessivo di *Noche oscura*, stesso i brani scelti per onorare la presenza del compositore romano nel panorama del Novecento storico attraverso le sue attuali ramificazioni.

Un plebiscito di ovazioni ha salutato Goffredo Petrassi presente in sala e tutti gli esecutori, tra i quali spiccavano, oltre quelli citati, il baritono Claudio Desderi, la clavicembalista Mariolina De Robertis, il violista Bruno Giuranna, il violoncellista Alain Meunier, nonché gli eccellenti allievi dei corsi estivi.

Il Don Giovanni non piace a Aix

Difficile rinascita del festival provenzale

GIORGIO GUALERZI

AIX — Nella capitale della Provenza si arriva dopo alcune ore di un viaggio alquanto estenuante, attraverso un paesaggio aspro e poco ospitale, sul mezzo del quale ci si para davanti quasi d'improvviso questa città ormai mitica, di antichissima prosapia romana. Ma dimostra le sue rughe gloriose nel dedalo di strade e stradine che intersecano la parte vecchia, disperazione per gli automobilisti stranieri che stentano a orientarcisi.

Ecco invece ci si orienta subito e si constatare l'alto costo della vita, giusto ciò che ci vuol per noi italiani in difficoltà con la nostra liretta. oNn c'è davvero che l'imbarazzo nella nostra liretta. Non c'è davscelta: una pizza per 16 franchi (il franco si aggira intorno alle 170 lire) o il torrone a 50 franchi al chilo, un minimo di 2 franchi per una tazzina di caffè (cattivo) o 175 (!) per un'entrecôte (sia pure in un ristorante di lusso come il «Vendôme»).

A risollevare l'animo di chi si reca ad Aix con uno scopo prevalentemente artistico provvede naturalmente il Festival, una manifestazione che conta ormai ventotto anni di vita e che, se forse (secondo taluni) ha perduto qualche quarto dell'antica nobiltà, resta tuttavia uno dei più prestigiosi appuntamenti della musica estiva e indiscutibilmente il più importante in terra francese.

Questo però lo si apprende più dagli altrui giudizi e dagli articoli della stampa che non dall'atmosfera della città. Infatti, a differenza per esempio di Salisburgo, dove tutto respira aria di festival, ad Aix invece il Festival bisogna cercarlo nel bel mezzo della città vecchia, dove la strada si allarga in una sorta di piazzetta dinanzi al vecchio Arcivescovado. E' qui che nel 1948 il signor Dussurget dava inizio a una manifestazione che, nel volgere di pochissimi anni, era destinata a diventare uno dei classici luoghi wagneriani, punto di riferimento obbligato, al pari di Glyndebourne e di Salisburgo, per i fedeli del sommo Wolfango. I quali fedeli, però, hanno pienamente il diritto di contestare il Don Giovanni di quest'anno che ha onorato Mozart.

D'altra parte — sottolineano Bernard Lefort, da tre anni nuovo patron del Festival di cui va attuando con intelligenza e tenacia il rilancio, dopo il declino sopravvenuto verso la fine degli Anni Sessanta — Aix, come del resto Salisburgo, non vuole soltanto essere Mozart, ma anche offrire ai suoi numerosi frequentatori (per due terzi francesi, con larga rappresentanza provenzale e parigina, e per il restante terzo stranieri della più diversa provenienza, esclusa per ovvii motivi quella italiana) qualcosa di diverso e di altrettanto stimolante. Bisogna riconoscere che, pur combattendo tra notevoli difficoltà di ordine economico e artistico, Lefort è sostanzialmente riuscito nell'impresa di preparare menù variati e al tempo stesso stuzzicanti, anche se i risultati non sono sempre all'altezza delle speranze del «cuoco».

Dal 3 settembre al **Grande IDEAL**

SARDEGNA: proposta di investimento in terreni

LOCALITA':	Isola S. Antioco (istmo di collegamento stradale) Costa dei Ciclopi - zona di forte espansione turistico-alberghiera.
DISTANZA DAL MARE:	Da 400 a 1.000 metri.
SERVIZI ESISTENTI:	Strade provinciali, comunali, private, energia elettrica.
TIPO DEL TERRENO:	Collinare, panoramicissimo da sud-ovest a nord-ovest verso il mare aperto.
QUANTITA' ACQUISTABILE:	Minimo 1.000 mq. con frazionamento approvato.
PREZZI AL MQ.:	1.000, 1.200, 1.500 a seconda della posizione.
PAGAMENTO:	40% al compromesso, saldo all'atto notarile o altre forme esaminabili.

TELEFONARE (011) 510.537

STAMPA SERA TORINO

Dove andiamo stasera

- **CINEMA — All'Erba d'essai «Don Camillo... monsignore ma non troppo» con Fernandel e Gino Cervi**
- **RADIOTRE — Alle 18,10 le canzoni di George Brassens**

CRITICA		PUBBLICO	
Capolavoro	●●●●●	Eccezionale	○○○○○
Ottimo	●●●●	Successo	○○○○
Favorevole	●●●	Consenso	○○○
Discreto	●●	Discordo	○○
Mediocre	●	Scarso	○

LIP POTION ROLLING GLOSS il lucidalabbra a sfera di MAX FACTOR PROFUMI da Servetti

cinema prime visioni

AMBASCIATORI c. V. Emanuele 52 Tel. 547.007
Ragazza violata di Antonio Climati e Mario Morra (Italia-colori) — Dagli stessi registi di «Ultime grida dalla savana», la seconda e anche più sensazionale parte di tale film, genuina anticipazione di episodi strani, raccapriccianti altamente erotici. Vietato ai minori di anni 18. ★ Tendenza drammatica
OGGI LA PRIMA
Orario 14.40 18.30 18.30 20.25 22.30
Ingresso L. 2000

ARCO-INC c. Pr. Oddone 31 Tel. 484.821
Pazza, pazza Wesi, di Howard Zieff, con Jeff Bridges, Andy Griffith, Donald Pleasence, Blythe Danner, Alan Arkin (Usa - Colori) — Nel 1933 scrittore di romanzi western va a Hollywood a vivere una delle tante avventure che gli capitano. ★ Commedia satirica
Critica ●●●
Pubblico ○○○
Orario 15 - 16.40 18.50 - 20.35 - 22.30
Ingresso L. 3500

ARLECCHINO c. Sommeiller 22 Tel. 537.195
Cuccia al cocchiere, di Gérard Pirès, con J. L. Trintignant, Mireille Darc, Les Masaci, Bernadette Lafont (Francia - Colori) — Programmatore elettronico sfrutta la propria esperienza calcolando come eliminare l'ingombrante moglie e poi il marito della successiva amante. Non vietato. ★ Commedia
PRIMA VISIONE
Orario 14.30 - 16.01 17.40-19.15-20.50-22.30
Ingresso L. 3000

ASTOR v. Vochi 6 Tel. 519.518
La casa della finestre che ridono, di Pupi Avati, con Lino Capolicchio, Francesca Marciano (Italia - Colori) — Lunga sfilantesca corsa per fermare le mani voltide di due pazzi che sacrificano a un fratello scomparso vittime innocenti. Vietato minori anni 14. ★ Giallo
Critica ●●●
Pubblico ○○○
Orario 14.30 - 16.30 18.30 - 20.30 - 22.30
Ingresso L. 3000

AUGUSTUS piazza C.Felice Tel. 530.718
L'educazione sentimentale, di Bernardo Schmidt, con Henriette Gionet-Saint, Gonzer Kreiten (Germania Occidentale - Colori) — L'erotismo filtro spiegato in un documentario psicologico sulle possibili reazioni sessuali. Vietato min. a. 18. ★ Erotismo documentario
PRIMA VISIONE
Orario 14.40 - 16.30 18.20 - 20.30 - 22.30
Ingresso L. 3000

CAPITOL v. S. Dalmazzo 24 Tel. 540.405
Orrori l'ora che passa, di William Girdler, con Christopher George, Andrew Prine, Richard Jaeckel (Usa - Colori) — Tra le Montagne Rocciose un pianificato d'eccezionali dimensioni sparge terrore e morte. ★ Drammatico-avventuroso
Critica ●●○
Pubblico ○○○
Orario 14.30 - 16.30 18.30 - 20.30 - 22.30
Ingresso L. 2000

CENTRALE d'Essai v. C. Alberto 27 Tel. 540.110
Vendetta Python di Terry Jones e Terry Gilliam, con Graham Chapman, John Cleese (G. B. - Colori) — La celebre leggenda medioevale di Re Artù e i Cavalieri della Tavola Rotonda vista in chiave caustica nelle varie avventure per la ricerca del Graal. Non vietato. ★ Cavalleresco irriverente
Critica ●●○
Pubblico ○○○○
Orario 15.45 - 17.15 19.05 20.45 22.25
Ingresso L. 1500

CORSO c. V. Emanuele 29 Tel. 510.703
La Bella delle 5%, di Don Edmonds, con Dyanne Thorne (Germania Occ. - Colori) — Ilsa Koch una donna sadica che trova nel letto il modo di sperimentare tutta la sua cattiveria. Vietato minori anni 18. ★ Drammatico
PRIMA VISIONE non recensita
Orario 14.30 - 16.25 18.25 - 20.35 - 22.30
Ingresso L. 3000

CRISTALLO v. Cosso 5 Tel. 650.7100
Quelli della calibro 38, di Massimo Dallamano, con Marcel Bozzuffi, Ivan Rassimov, Carole André (Italia - Colori) — Dyanne donna Bolero bionicamente nell'abbiente del viale in compagnesca dell'amore per un ragazzo della «mala». Ambientato milanesissimo a Torino. Vietato min. a. 14. ★ Drammatico
Critica ●●
Pubblico ○○○
Orario 15.50 - 17.15 19 - 20.40 - 22.30
Ingresso L. 2000

DORIA v. Cremona 9 Tel. 342.442
I giochi proibiti dello straniero, di Lewis John Carlino, con Sarah Miles, Keir Kristofferson (Usa - Colori) — Dal romanzo di Yukio Mishima. Ragazzi disposti contro una bella vedova innamorata d'un barbuto sacrilego. Vietati 14. ★ Drammatico
Critica ●●●
Pubblico ○○○
Orario 14.30 - 16.30 18.30 - 20.30 - 22.30
Ingresso L. 3000

EDELWEISS v. C. Colombo 31 Tel. 300.750
La dottoressa del distretto militare, di Nando Cicero, con Edwige Fenech, Alfredo Pea, Alvaro Vitali, Mario Carotenuto (Italia - Colori) — Dopo «l'insegnante» e «la poliziotta» che fa carriera Edwige Fenech, sembrerebbe ora la sua battaglia puntigliando l'esercito. Vietato minori a. 14. ★ Commedia
PRIMA VISIONE non recensita
Orario 14.30 - 16.30 18.30 - 20.30 - 22.30
Ingresso L. 3000

IDEAL c. Rosselli 4 Tel. 541.521
Rissa, Paura nacque dalla violenza, di Franco Martinelli, con Marcel Bozzuffi, Anthony Steffen, Saulo Gholami, Roberto Paladini, Franco Citti (Italia - Colori) — Il mondo corrotto della capitale di vaglia d'una polizia decisa a impedirne le malefatte. Vietato minori anni 18. ★ Drammatico
Critica ●●
Pubblico ○○○
Orario 15.30 - 17.15 19 - 20.45 - 22.30
Ingresso L. 2000

LUX Gall. S. Federico Tel. 541.283
Poliziotto Python 357, di Alain Corneau, con Yves Montand, Simone Signoret, Stefania Sandrelli, François Périer (Francia - Colori) — Il commissario Mari Ferri, manovrando le pazze Python 357» debella la malavita. Vietato ai minori di anni 14 — Cercasi d'oro poi V. Montand a Torvaianica. ★ Poliziesco
PRIMA VISIONE
Orario 14.40 - 17.30 20.15 - 22.30
Ingresso L. 3000

METROPOL v. Pr. Tommaso 6 Tel. 652.670
Letteralmente, di Vincenzo Alfieri con Carmen Villani, Harry Reems, Alberto Squillacciotti (Italia - Colori) — Due campioni del cinema sexy in una vicenda che parte in risalto la sicurezza virilità di sensazioni erotiche. Vietato ai minori di anni 18. ★ Sexy
PRIMA VISIONE non recensita
Orario 14.30 - 16 — 17.40-19.15-20.40-22.30
Prezzo non comunicato

NAZIONALE v. Pombo 7 Tel. 518.258
Napoli violenta, di [illegible] Lenzi, con Maurizio Merli, John Saxon, Barry Sullivan (Italia - Colori) — Quanti e camorristi alla prova, tra agguati e trucchi con un delitto commissario di polizia. Vietato minori anni 14. ★ Drammatico
PRIMA VISIONE non recensita
Orario 14.30 - 16.30 18.30 - 20.30 - 22.30
Ingresso L. 2000

OLIMPIA v. Arsenale 31 Tel. 552.448
Scoglisolo d'amore, di Dario Silla, con Enrico Maria Salerno, Senta Berger, Marisa Valenti (Italia - Colori) — Dal romanzo di Gino Maggione e Franca Magnani, una storia d'amori ambientata anche a Torino. Non vietato. ★ Drammatico
Critica ●●●
Pubblico ○○○
Orario 14.30 - 16.30 18.30 - 20.30 - 22.30
Ingresso L. 2000

REPOSI v. XX Settembre 15 Tel. 511.469
Il giovane dei grande mucchero, di Frank Laughlin, con Tom Laughlin, Bon O' Neal (Usa - Colori) — Gli indios della California minacciati da un gruppo di razzisti difesi da un pianista che sa usare anche la spada. Non vietato. ★ Western
Critica ●●
Pubblico ○○
Orario 14.30 - 16.30 18.30 - 20.30 - 22.30
Ingresso L. 2000

ROMANO Galleria Subalpina Tel. 510.145
Quattro volti tra nido del cuculo, di Milos Forman, con Jack Nicholson e Louise Fletcher (Usa - Colori) — Un buono ospedale per adulti in regressione (bambini) segregati, un folgore ribelle alla repressione. Cinque premi Oscar, Vietato ai minori di 14 anni. ★ Drammatico
● Segnalato dalla Critica Cinematografica Italiana.
Critica ●●●●
Pubblico ○○○○○
Orario 15 - 17.30 18 - 22.30
Ingresso L. 2000

STUDIO RITZ v. Villa Rosina ang. v. Assisi Tel. 850.321
Racconti immorali, di Valerian Borowczyk, con Paloma Picasso, Lisa Danver, Charlotte Alexandra, Florence Bellamy (Francia - Colori) — Il mito d'un maestro dell'erotismo pittorico senza tagli dopo il disappunto. Vietato min. 18. ★ Drammatico
Critica ●●●
Pubblico ○○○
Orario 18.30 - 18.30 20.30 - 22.30
Ingresso L. 1500

TORINO v. Sacchi 6 Tel. 550.355
Anno 2118 pregate X, di Rinaldo Marcellano, con Christopher George, Lucia Baldwin (Italia-Colori) — Da qui quattro anni di lavorazione un buon sfuggo al cervello degli scienziati che lo hanno ricostruito in vita. Non vietati.
OGGI LA PRIMA
Orario non comunicato
Ingresso L. 1700

VITTORIA v. Roma 236 Tel. 519.789
Due sul pianerottolo di Mario Amendola, con Ernesto Maccario, Rita Pavone, Margherita Fumero, Gianni Agus, Mario Carotenuto (Italia - Colori) — Dall'omonima commedia di successo, le avventure nozzare d'un vivacissimo ventiquattrenne e un'anziana diva cinquanta piemontesi nella capitale. Non vietato. ★ Commedia
Critica ●●
Pubblico ○○○○
Orario 14.30 - 16.30 18.30 - 20.30 - 22.30
Ingresso L. 2000

proseguimenti prime visioni

ALESSANDRA v. Sacchi 18 Tel. 511.295
La casa sulla collina di paglia, di James K. Clarke, con Udo Kier, Linda Hayden, Fiona Richmond (Usa - Colori) — Una vicenda piena di suspense e di sesso prodotta fuori censura con sviluppi drammatici sapientemente calcolati. Vietato minori anni 18. ★ Drammatico
Critica ●
Pubblico ○○○
Orario 14.30-16.25-18 18.35 - 21.10 - 22.45
Ingresso L. 1000

ASTRA v. R. Filo 6 Tel. 753.337
Cervelli di Sam Peckinpah, con Steve McQueen, Ali MacGraw (Usa - Colori) — Storia drammatica d'una rapina portata sullo schermo da un grande regista con due celebri interpreti. Vietati minori anni 14. ★ Drammatico
RIEDIZIONE
Orario 20.30 - 22.30
Ingresso L. 1000

COLOSSEO v. M. Cristina 75 Tel. 651.034
Una semana memorabile per l'ispettore Newman di Harvey, con Christopher Plummer, Karen Black (Canada - Colori) — A Montreal un poliziotto scrupolosissimo e deciso combatte una dura lotta contro la malavita che spaccia droga. Vietato minori anni 18. ★ Poliziesco
Critica ●●
Pubblico ○○
Orario non comunicato
Ingresso L. 1000

FORTINO v. Cigna 67 Tel. 480.560
Esperienze nere n. 2, di Albert Thomas, con Dagmar Lassander, Angelo Infanti, Sheron Lesley, Don Powell, Percy Nogan (Colori) — Bella e morbosa carnalità, pulsa la nevrosi in trame che circolarono le strane voci d'una puritana di New York. Vietato minori anni 18. ★ Sexy
Critica ●●
Pubblico ○○
Orario 16.30 - 20.30 22.30
Ingresso L. 1000

LA PERLA c. De Gasperi 36 Tel. 564.791
Quintetto di Gilo Ponticorvo, con Marlon Brando, Everardo Marques, Renato Salvatori (Italia - Colori) — Una favola di schiavi alla Amistad nel 1830 e al centro d'una tragica e appassionante vicenda rivoluta. ★ Avventuroso
RIEDIZIONE (1969)
Orario non comunicato
Ingresso L. 2500

MAFFEI v. Fr. Tommaso 5 Tel. 683.354
Un sano da morire di Roberto Mauri, con Femi Benussi, Daniela Giordano, Al Saraceni, Pupo De Luca (Italia - Colori) — 100 minuti di malizioso divertimento sub una piccante cura erotic sexy. Vietato ai minori di anni 18. ★ Commedia
PRIMA VISIONE non recensita
Orario 14.30 - 16.30 18.30 - 20.30 - 22.30
Ingresso L. 1500

MASSIMO v. Montebello 8 Tel. 576.081
Esperienze nere n. 2, di Albert Thomas, con Dagmar Lassander, Angelo Infanti, Sheron Lesley, Don Powell, Percy Nogan (Colori) — Bella e morbosa carnalità, pulsa la nevrosi in trame che circolarono le strane voci d'una puritana di New York. Vietato 18. ★ Sexy
Critica ●●
Pubblico ○○○
Orario 14.30 - 16.30 18.30 - 20.30 - 22.30
Ingresso L. 1000

MARGARA p.za Massaua 9 Tel. 780.002
La casa sulla collina di paglia, di James K. Clarke, con Udo Kier, Linda Hayden, Fiona Richmond (Usa - Colori) — Una vicenda piena di interessi e di sesso prodotta fuori emozioni che stupiscono sapientemente calcolati. Vietato minori anni 18. ★ Drammatico
Critica ●
Pubblico ○○○○
Orario 20.30 - 22.30
Ingresso L. 1000

ORFEO piazza Carlina Tel. 519.116
Una rall'altra di Lucio Fulci, con Jean Sorel, Marisa Mell, Elsa Martinelli (Italia - Colori) — Un'incredibile fra una bella spogliarellista e una carrozza assassinata. Vietato anni 18. ★ Giallo
RIEDIZIONE
Orario non comunicato
Ingresso L. 1000

FUNTODUE Cinema d'Essai v. Garibaldi 30 Tel. 545.243
Elvis Tipsi di Paul Verhoeven, con Monique Van De Ven, Rutger Hauer (Olanda - Colori) — Vera storia d'una sovversiva donna olandese passata attraverso miseria e manicomi prima di diventare moglie felice e scrittrice di successo. Vietato minori anni 18. ★ Drammatico
Critica ●●●
Pubblico ○○○○
Orario 16.15 - 18.30 20.25 - 22.30
Ingresso L. 1000

teatri danze ritrovi

ERBA: Stagione cinematografica estiva.
TEATRO REGIO: 6ª Stagione lirica. Palasport 3 settembre - 10 ottobre «Ernani» - «Bella addormentata nel bosco». Vendita abbonamenti biglietteria piazza Castello. Tel. 548.000.
BAGATELLE: Str. Cavoretto 21 ore 21.
BELLE ARTI: ore 21 ballo liscio.
CIALETI: ore 21 Paolo e Polifemo.
CLUB 84: ore 21 New Company.
VILLA GAY DISCOTECA: ore 21.

oggi festeggiamo

S. Aristotele. S. Primiano. S. Raimondo. S. Abbondio (patrono di Como). S. Donnagiunta.

OGGI martedì 31 agosto: il Sole è sorto alle 6,49 e tramonta alle 20,08.
Vigilia del primo quarto.

DOMANI FESTEGGIAMO: Egidio. Ottaviano. Conio. Cleopa.

Cassius Clay interpreterà un film autobiografico diretto da Tom Gries

seconde e altre visioni a Torino

Concluse in Marocco le riprese del «Gesù» televisivo: ecco il giovane Mimmo Cuna diretto da Franco Zeffirelli nella parte dell'apostolo Taddeo - (Telef. Ansa)

STAR v. Bligny 1bis Tel. 772.990
L'uomo che sfidò l'organizzazione, V. 14. ★ Avventuroso

ZETA D'ESSAI v. Cibrario 56 Tel. 772.907
Assassinio di Hillyard Place n. 10 di Richard Fleischer. Vietato 14. Ore 20,30: 22,30. ★ Drammatico

ZONA S. DONATO

DIANA c. R. Margherita 370
Calore. Vietato 18. ★ Drammatico

ROMA-INC. v. S. Donato 40 bis Tel. 447.781
Cinema e politica Torino-Torino viaggio nel Pci Mao. ★ Documentario
★ Segnalato dalla Critica Cinematografica Italiana.

ZONA MADONNA DI CAMPAGNA - LUCENTO

ALBA c. Grosseto ang. v. Stradella
The delinquent. V. 14. ★ Drammatico

ASBERA v. Chieri (ang. 77) Tel. 207.137
Atterrati e Esseri Lo sperminapoare) Gene Hackman. Regia Jerry Schatzberg. ★ Drammatico

APOLLO largo Cigliano 91 Tel. 215.685
Un cittadino sopra alla polizia. Non vietato. ★ Poliziesco

JOLLY v. Venaria 130 Tel. 260.191
I gas esilaranti. Non vietato. ★ Comico

LUTRARIO v. Stradella 10 Tel. 260.742
Il Leone di San Marco. Non vietato. ★ Avventuroso in costume

ORIONE v. le Monfalcone 16
Zorro ★ Farsa

SPLENDOR v. Bardonecchia 109 Tel. 296.326
La profonda gola di Madame X. Vietato 18. ★ Sexy

ZONA MILANO - REGIO PARCO

AIDA c. G. Cesare 47 Tel. 210.270
Grazie caldo mi ti nudai della droga. Vietato 14. ★ Drammatico

ARS c. R. Parco 142 Tel. 205.588
Chen fumare rosso. Vietato 18. ★ Lotta orientale

AURORA v. Bergo 2 Tel. 296.810
Tai Rik, Kun F e Sarrad, Amanti dell'Arte marziali. ★ Lotta orientale

FALCHIERA v. Falchiera 298
L'assassino. Vietato 14. ★ Drammatico

MAJOR largo G. Cesare 105 Tel. 267.324
Sexual Movie. V. 18. ★ Drammatico

SOCIALE v. Courmayeur 2 Tel. 850.265
Tarzan, Nuda violata. ★ Musical di Re Russell

ZENIT v. Cuneo 1 Tel. 267.997
Sesso in condominio. Viet. 18. ★ Incubo a sexy

ZONA VANCHIGLIA - BORGO PO

ARIZONA c. Belgio 23 Tel. 834.171
Città violenta. V. 18. ★ Drammatico

ARTISTI v. G. di Nanzio 24 Tel. 831.534
La straniera senza nome. Viet. 18. ★ Drammatico

EMBASSY d'Essai v. Cigna 106 Tel. 482.085
Il dottor Stranamore. Peter Sellers. ★ Fantascienza, di Stanley Kubrick

ZONA NIZZA - LINGOTTO

ACAPULCO v. Donizetti 9 bis Nizza Tel. 651.264
Angeli dell'inferno sulle rocce. Vietato 18. ★ Drammatico

ITALIA v. Nizza 170 Tel. 694.023
Magia nuda. V. 18. ★ Drammatico

SPEZIA v. Nizza 170 Tel. 603.612
E continuavano a chiamarlo Agliu di... Non viet. ★ Comicità

* Cinema a carattere parrocchiale.

riduzioni enal-agis

Cinema Abc, Adriano, Alba, Alla, Alessandro, Ago, Autore, Bellaria, Fiat, Lutrario, Massimo, Odeon, Orfeo, Principe, Punto due, Rosa ver. S. Paolo, Semione, Sociale, Stella, Zara. — Palazzetti Stadione Italia d'autunno del Regio ab. liberi e ridotti all'Enal — Piscine comunali: Enal alla cassa.

Richard Burton e Linda Blair nell'«Esorcista num. 2»

Nuovo PRINCIPE Giovedì 2 RIAPERTURA Orch. ACCORSI

NUOVO NUOVO NUOVO Completamente rinnovato nella sua ambientazione l' Eden Vi attende giovedì 2 settembre

Teatro ALCIONE giovedì 2 settembre RIAPERTURA con NU INTERNATIONALE

SHAKER - PIANO BAR v. C. Battisti 3, tel. 532.480 DOMANI RIAPERTURA con LYDIA e WALTER

SIST DALLA SCUOLA MEDIA ALL'IMPIEGO PIU' QUALIFICATO E MEGLIO RETRIBUITO VIA PO 2 - TELEFONO 547.573 - TORINO

Danze CLUB 84 Ore 21 finale torneo attivo di BALLO LISCIO
Danze ARLECCHINO Sabato ore 21 RIAPERTURA
Danze LA PERLA Sabato ore 15,30 RIAPERTURA

MOULIN ROUGE RIAPERTURA 1° SETTEMBRE Ore 21,30 Orchestra MICHELINO

TV oggi

RETE UNO

18,30 **La tv dei ragazzi** (Il brontolosauro che viene dal ghiaccio, di Max Kruse con il Teatro delle Marionette di Augsburg e L'avventura)
19 — **Ai confini dell'Arizona** (Una strana famiglia)
20 — **Telegiornale**
20,45 **Il sospetto** di Friedrich Dürrenmatt (Sceneggiatura in due puntate di Diego Fabbri - Seconda ed ultima puntata - Replica)
22,05 **Telegiornale**
22,15 **Ricordo di Fritz Lang:** Il grande caldo con Glenn Ford

Nel ciclo dedicato a Fritz Lang, di cui è già stato trasmesso M il 29 agosto scorso, va in onda stasera questo film (titolo originale The Big Heat), realizzato nel 1953 con interpreti principali Glenn Ford, Gloria Grahame, Jocelyn Brando. Si tratta di una pellicola poliziesca tratta da un romanzo di William P. McGivern. Protagonista è un agente ajutato ma incorrotto che riesce a scatenare un potente e feroce esponente della malavita. Un tema dunque classico del cinema «nero» hollywoodiano che Lang ha saputo rinnovare con un tocco di eleganza europea, componente fondamentale della sua personalità.

23,50 **Notizie del TG1**

RETE DUE

18 — **Fabriano:** ciclismo, Giro delle Marche
18,30 **Rubriche del TG2**
19 — **Canti e danze dell'Ucraina** (a colori)
20 — **TG2 - Studio aperto**
20,45 **Dolce estate** (Dalla XI parata di primavera)
22 — **TG2**
22,10 **TG2 - Dossier** (Il documento della settimana)
23 — **TG2 - Stanotte**

TV SVIZZERA

18,30 **Programmi estivi per la gioventù**
20,30 **Telegiornale**
20,45 **Una canzone per Mag**
21,15 **Il ragionale**
21,45 **Telegiornale**
22 — **Squadra omicidi: aperto a vista** - Lungometraggio interpretato da Henry Fonda, Richard Widmark, Harry Guardino, Inger Stevens, James Whitmore, Susan Clark, regia di Donald Siegal

TV CAPODISTRIA

20,30 **Odprte meje**
21 — **L'angolino dei ragazzi**
21,10 **Telegiornale**
21,35 **Amore e guai** - Film con Marcello Mastroianni e Valentina Cortese, regia di Angelo Dorigo
23,05 **Cinenotes**

TV MONTECARLO

19,30 **Monoscopio musicale**
19,45 **Cartoni animati**
20 — **Psicocomico** - Il caso di Jack Montrose
20,50 **Notiziario**
21,10 **A** - come automobile
21,20 **Jim il primo** - Film di Serge Bergon, con Cameron Mitchell, Carl Mohner

DOMANI ALLA TV

RETE 1 — Ore 13: Sapere (Le Mille Miglia); 13,30: Telegiornale; 18,30: La tv dei ragazzi (Ciao amici, con Stanlio e Ollio); 19,30: Lui, lei, l'altro e il (replica); 20: Telegiornale; 20,45: Invito alla danza (II); 21,30: Telegiornale; 22,45: Biennale rosa (a colori); 23,40: Notizie Tg 1.

RETE 2 — Ore 18,30: Rubriche del Tg 2; 19: I grandi del mare (II); 20: Tg 2 Studio aperto; 20,45: I quaderni neri (In nome di Sion); 21,30: Quelli che sanno uccidere (film con Senta Berger); 22,55: Tg 2 Stanotte.

SVIZZERA — Ore 18,30: Programmi estivi per la gioventù; 20,30: Telegiornale; 20,45: Il popolo del blues; 21,45: Telegiornale; 22: Il marito, la moglie e la morte, commedia di André Roussin; 23,35: Telegiornale; 23,45: Mercoledì sport (calcio).

CAPODISTRIA — Ore 20,55: L'angolino dei ragazzi; 21,15: Telegiornale; 21,35: Gli incubi dell'impiegato Jareb, commedia 22,15: Portorose TV; 22,45: Decameron, telefilm.

MONTECARLO — Ore 18,45: Un peu d'amour, d'amitié et beaucoup de musique; 19,45 Cartoni animati; 20: Gli uomini della prateria; 20,50: Notiziario; 21,10: Partita d'azzardo (film di G. Marshall con James Stewart e Marlene Dietrich).

Radio oggi

radiouno

Giornale radio: ore 12, 13, 19, 21, 23
10,05 Musica e lo
10,15 Ascolta, si fa sera
11,30 I grandi interpreti: Joan Sutherland, Alfred Krauss
20,20 Ahe del jazz
21,15 La ragione di questo tuo straordinario amore, radiodramma di Enrico Roda
21,00 Musica nella sera
22,20 Andata e ritorno

radiodue

Giornale radio: ore 12,30, 13,30, 15,30, 19,30, 22,30
17,50 Per voi, con stile
18,30 Radiodiscoteca
19,55 Supersonic
21,19 Praticamente, no?!
21,29 Popoff
22,40 Musica insieme

radiotre

Giornale radio: ore 13,45, 19, 21
17,30 Jazz giornale
18,10 Le canzoni di George Brassens
18,30 Il mestiere dell'archeologo
19,30 Strumenti d'epoca
19,55 Poesia e musica nella liederistica europea: Il Novecento in Italia
21 — Festival di Salisburgo 1976: pianista Maurizio Pollini
22,40 Il suono di Alice Morsira

montecarlo

16,40 Surgelati
17 — Hit Parade

LE RADIO ALTERNATIVE

RT Alternativa (Fm 103 MHz) — Segnaliamo ore 18: Cronoinformazione femminista autogestita e ore 19: Revival pop rock.

Radio Monte Bianco (Fm 102,700 MHz) — Ore 14,30: 2ª parte musica richiesta; 18: La classica; 22: Un'ora con voi.

Europa 2 (Fm 89,700) — Ore 12: Ultima de «Stampa Sera»; 18: Ho un messaggio per te; 0,15: Oggi sui quotidiani di Torino.

Radio Centro Uno (MF 102,700 MHz) — Segnaliamo ore 14: Folk piemontese e ore 22: Woodstock.

RT International (Fm 101,300 MHz) — Segnaliamo ore 10,15: Il disco col tarlo e alle 13: Anteprima da «Stampa Sera».

Radio Spazio 2000 (Fm 93,250 e 105,800 Mhz) — Ore 12,30: Programma di liscio e musiche popolari; 18: Musica con dediche.